4. kvadrant Vítězného náměstí
Mezinárodní architektonická soutěž
Praha — Česká republika

Závěrečná zpráva ze zapojení veřejnosti do přípravy soutěže

29. 7. 2022

před jazykovou korekturou

1 Průběh zapojení veřejnosti a hlavních aktérů do přípravy a průběhu soutěže

Místní obyvatelé, studenti a pedagogové, živnostníci, zaměstnanci místních firem a institucí v okolí a další uživatelky a uživatelé území mají jedinečnou zkušenost s Vítězným náměstím a jeho okolím. Dobře znají hodnoty a problémy území, které mohou být pro každou demografickou skupinu a každý typ uživatelů jiné.

Výsledky soutěže může veřejnost ovlivnit ve dvou fázích. Na jaře 2022 měla veřejnost možnost se zapojit v rámci přípravy podkladů soutěže. Výstupy ze zapojení veřejnosti a hlavních aktérů v této fázi byly jedním z podkladů pro formulaci rámcového zadání soutěže. Na jaře 2023 pak proběhne konzultace vybraných soutěžních návrhů s veřejností v rámci poslední fáze soutěže.

Kromě přímého zapojení veřejnosti byla vytvořena tzv. konzultační skupina, do které členové pracovní a řídící skupiny pro přípravu soutěže, tedy převážně zástupci samosprávy na úrovni hlavní města Prahy a městské části Praha 6, nominovali zástupce občanské společnosti, kulturních a vzdělávacích institucí případně experty se zájmem o rozvoj Prahy. Možnost účasti v konzultační skupině využila také veřejnost, především pak občané Prahy 6 se zájmem o rozvoj území. Se členkami a členy konzultační skupiny bylo konzultováno rámcové zadání soutěže.

Výstupy ze zapojení veřejnosti ve fázi přípravy soutěže jsou představeny v této publikaci, která se stane jedním z pokladů soutěže a bude vybraným soutěžním týmům inspirací při tvorbě návrhů dostavby 4. kvadrantu

2 Formy zapojení veřejnosti do přípravy podkladů soutěže

2.1 Informační stánek

Od 24. do 28. května 2022 byl v prostoru 4. kvadrantu Vítězného náměstí umístěn informační kontejner. Veřejnost měla možnost se zde dozvědět podrobnosti o přípravě a průběhu soutěže a zároveň se osobně podělit o své potřeby a požadavky, které by mohla budoucí zástavba 4. kvadrantu, její parter a přilehlý veřejný prostor naplnit. Veřejnost měla možnost své požadavky, jakož i názory na dostavbu 4. kvadrantu napsat na tabuli v infostánku či na rozdávané kartičky.

Obrázek 1–4 Zapojení veřejnosti v informačním kontejneru, zdroj: ONplan, 2022

2.2 Komentované prohlídky území

Od 24. 6. do 26. 6. vždy od 17:00 proběhly celkem tři komentované procházky. Zájemci z řad široké veřejnosti měli možnost projít s architektem Petrem Kučerou okolí 4. kvadrantu, dozvědět se řadu zajímavostí z historie Vítězného náměstí a poznat řadu nerealizovaných záměrů na dostavbu 4. kvadrantu. Záznam z procházky je zveřejněn na www.4.kvadrant.cz.

Obrázek 5–7 Komentovaná prohlídka Vítězného náměstí, zdroj: ONplan, 2022

2.3 On-line dotazník s mapou

Od 24. května do 17. června probíhalo shromažďování informací a názorů veřejnosti také pomocí online dotazníku s mapovým podkladem. V něm měla veřejnost možnost podělit se o to, jak se v současnosti v území pohybuje a jak může dostavba 4. kvadrantu toto místo a pobyt v něm zlepšit. Celkem se do online dotazníku zapojilo více než 1 000 respondentů.

2.4 Odborná diskuse

28. 6. od 19:00 proběhla v Ballingově sálu NTK odborná diskuse která se zabývala otázkami: Jak se promění 4. kvadrant Vítězného náměstí a jak jeho nová podoba naváže na historický vývoj území i již vytvořené studie? Přítomní byli seznámeni s připravovanou mezinárodní architektonickou soutěží a měli možnost diskutovat se zástupci města, městské části Praha 6, zadavatelů soutěže i odborníky o rozvoji a budoucí podobě tohoto území.

Obrázek 8–10 Odborná diskuze v Ballingově sále Národní technické knihovny, zdroj: ONplan, 2022

3 Shrnutí výstupů ze zapojení veřejnosti do přípravy podkladů soutěže

3.1 Informační stánek

Z diskuzí s veřejností a podnětů sbíraných v informačním kontejneru vyplynulo, že většina diskutujících dostavbu 4. kvadrantu Vítězného náměstí a doplnění urbanistické koncepce akceptovala, či vítala.

Ze získaných podnětů a odpovědí na otázku „Dostavba 4. kvadrantu by měla….“ je zřejmé, že veřejnost vnímá jako velký problém lokality chybějící občanskou vybavenost, ať už to jsou obchody, služby, či kulturní nebo sportovní zařízení. Občané doufají, že právě tento problém by mohla dostavba 4. kvadrantu z velké části vyřešit. Zdůrazňována byla dále potřeba propojení nové zástavby s univerzitním kampusem, a to jak ve veřejném prostoru, tak i v samotné náplni budov. Navrhovány byly studentské koleje či byty pro potřeby vysokých škol a také občanská vybavenost a služby zaměřené na studenty v parteru nové zástavby.

Zásadním tématem je i kvalita veřejných prostranství, která naváží na dostavbu 4. kvadrantu a možnost jejich využití. V prodloužení ulice Technické vnímá veřejnost jako zásadní její koncipování jako klidné pěší zóny s cyklostezkou. Obdobně byla zmiňována důležitost veřejně přístupných zelených vnitrobloků nové zástavby, případně veřejně přístupné střešní zahrady. Veřejnost považuje za důležité zachování farmářských trhů v území. Silně zaznívala i potřeba co největšího množství zeleně. Z dopravního hlediska bylo zmiňováno parkování pro veřejnost a občany městské části, které může být v nové zástavbě naplněno.

Veřejnost často zmiňovala obavu z funkčního využití nové zástavby, a to jak z velkého množství kanceláří, tak i z rizika, že nové byty nebudou finančně dostupné pro obyvatele Prahy 6. Zdůrazňován byl požadavek na kvalitní architektonické řešení budov a respektování charakteru okolní zástavby.

Menší část návštěvníků informačního stánku není s tím, že území je dlouhodobě určeno k zástavbě, smířena a požaduje zachování stávajícího volného, veřejně přístupného zeleného prostoru 4. kvadrantu. Právě stávající zeleň a volná plocha pro společenské akce byly největším argumentem proti zástavbě.

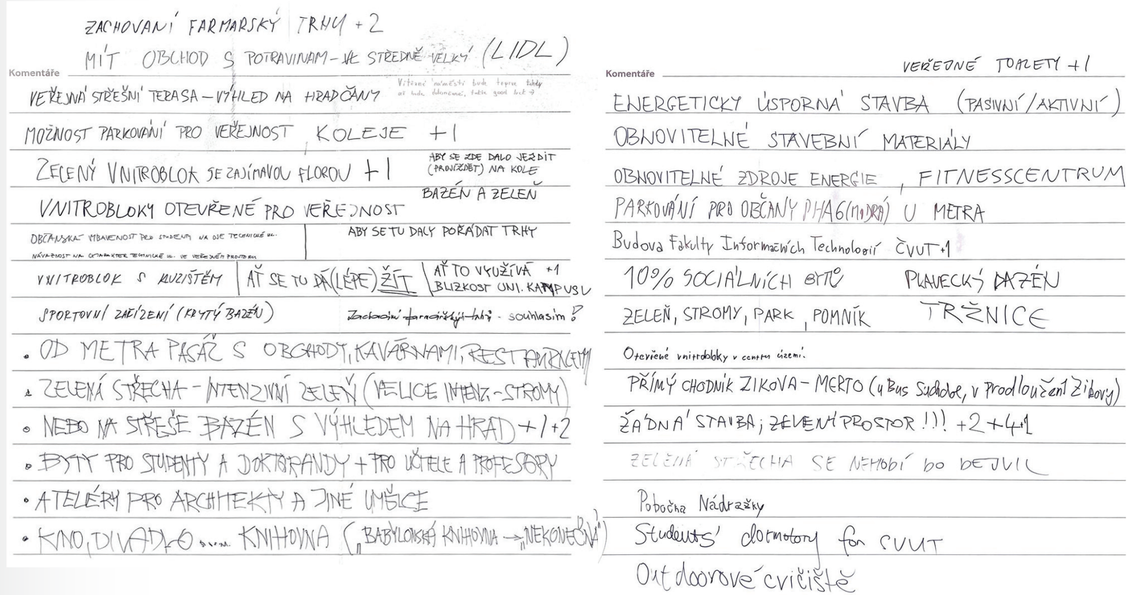

Obrázek 11 Podněty veřejnosti na stěně informačního stánku, zdroj: ONplan, 2022

3.2 On-line dotazník s mapou

Struktura respondentů

Dotazník vyplnilo více než 1 027 respondentů. Řada z nich nevyplnila informace o věku, pohlaví a svém bydlišti. Nicméně z údajů, které máme k dispozici byla asi třetina respondentů ve věkové kategorii 20–29 let a třetina ve věkové kategorii 30–49 let. Dotazník vyplnilo více mužů než žen. 355 respondentů uvedlo jako své bydliště Prahu 6, 270 respondentů bydlí v jiné části Prahy a více než 100 respondentů bydlí mimo hlavní město.

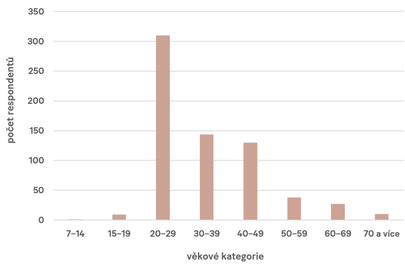

Graf 1 Věkové složení respondentů, zdroj: ONplan, 2022

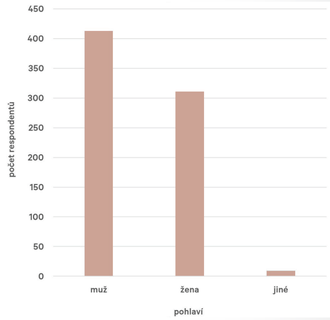

Graf 2 Pohlaví respondentů, zdroj: ONplan, 2022

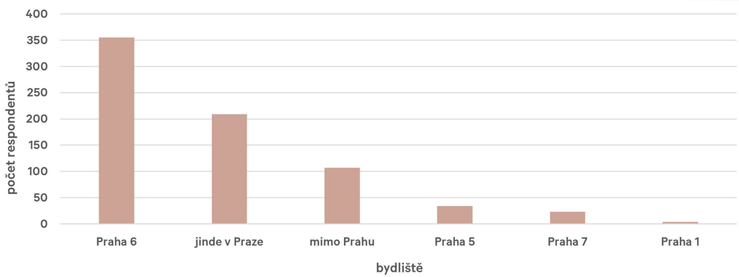

Graf 3 Bydliště respondentů, zdroj: ONplan, 2022

Co je obvyklým cílem vaší cesty v této lokalitě?

V této otázce měli respondenti možnost zaškrtnout více odpovědí. 569 respondentů označila za cíl své cesty práci, 471 respondent pak studium. Dohromady 1439 respondentů označilo za svůj cíl různé volnočasové aktivity – tedy návštěvu restaurací, obchodů, kulturních akcí či jako místo, kam chodí na procházku. Kolem 260 respondentů uvedlo, že cílem cesty je jejich bydliště.

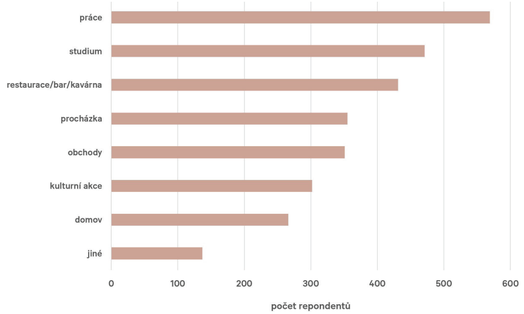

Graf 4 Cíle cest respondentů, zdroj: ONplan, 2022

Jakým způsobem a jak často se v území pohybujete?

Respondenti se nejčastěji v území pohybují pěšky, a to především na denní bázi. Pokud sečteme všechny kategorie MHD, je právě tato doprava v území nejpreferovanější, nicméně vetší množství respondentů se zde častěji pohybuje metrem a tramvají než autobusy. Soukromým automobilem se respondenti pohybují spíše méně často, nejčastěji 1–3krát měsíčně. Naopak nejméně se respondenti územím pohybují na kole a sdíleným vozidlem.

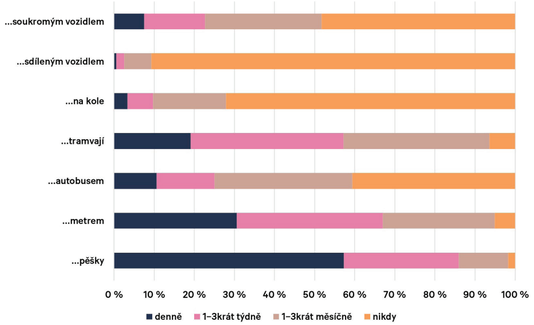

Graf 4 Způsob a četnost pohybu respondentů v území, zdroj: ONplan, 2022

Jaká je vaše obvyklá cesta tímto místem pěšky?

Nejvíce respondentů se pohybuje Technickou ulicí a jejím prodloužením ve 4. kvadrantu, především pak míří z, nebo k výstupu metra v severozápadní části Vítězného náměstí. Velké množství respondentů se také pohybuje ulicí Šolínovou, a to především ve vazbě na výstup z metra na křižovatce ulic Šolínovy a Evropské. Z mapy je patrné, že volnou plochou 4. kvadrantu procházejí respondenti po cestách pro pěší, přes území si ale také svoji cestu zkracují i jakýmkoliv směrem. Nejvíce využívají přímé trasy od vyústění Technické ulice ke vstupu do metra na Evropské ulici a k autobusovým zastávkám u ulice Jugoslávských partyzánů.

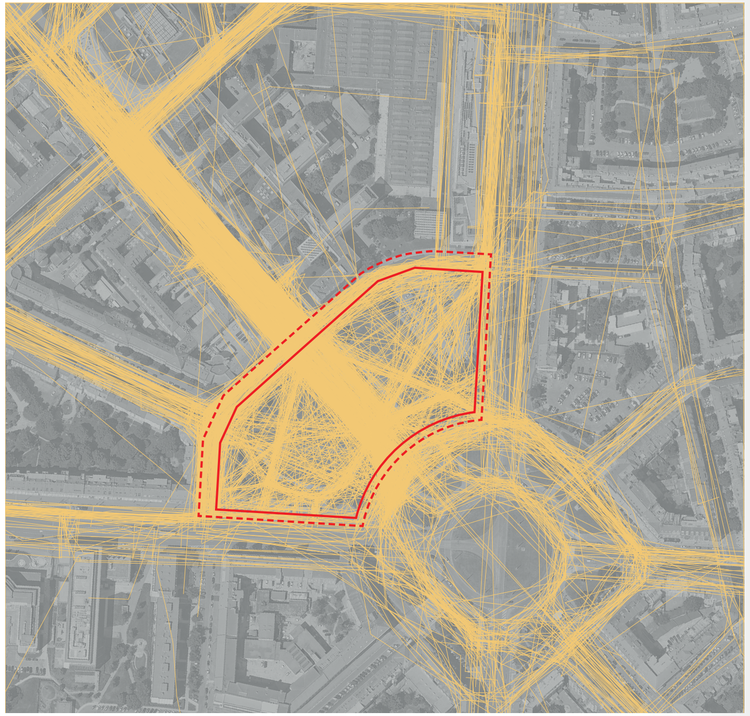

řešené území

zájmové území

obvyklá pěší trasa respondenta

0 25 50 100 m

Schema 1 Směry pěšího pohybu respondentů v území, zdroj: ONplan, 2022

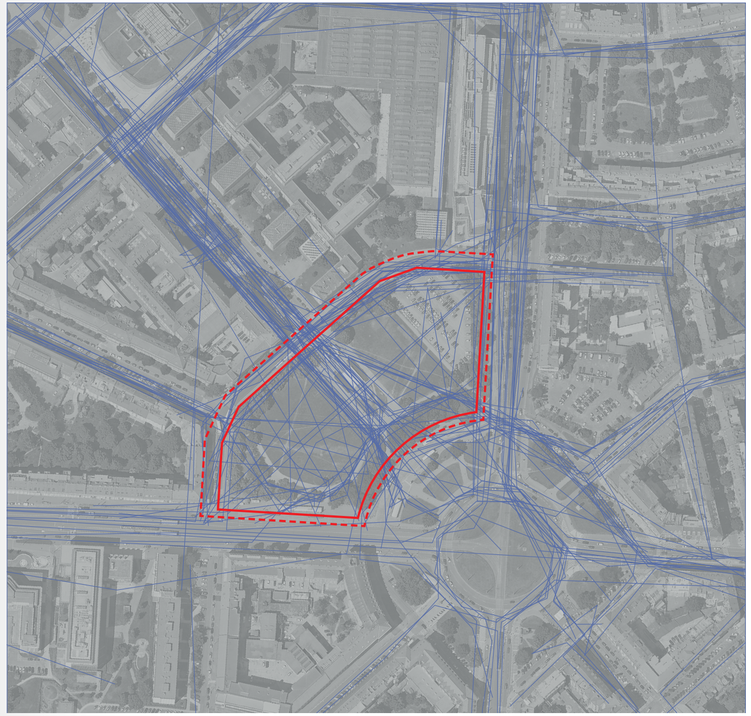

Jaká je vaše obvyklá cesta tímto místem na kole?

Z dotazníkového šetření vyplynulo, že pouze malá část respondentů se pohybuje územím na kole. Ti, kteří zde na kole jezdí, se nejvíce pohybují Technickou ulicí a jejím prodloužením ve 4. kvadrantu. Stejně jako v případě chodců využívají i cyklisté volnou plochu ke zkracování své cesty, a to různými směry. Po hranicích řešeného území se pohybují cyklisté především v severní části Šolínovy ulice a dále směřují do ulice Jugoslávských partyzánů.

řešené území

zájmové území

obvyklá trasa respondenta na kole

0 25 50 100 m

Schema 2 Směry pohybu na kole v území, zdroj: ONplan, 2022

Zastávka, kterou používáte nejčastěji?

Respondenti online dotazníku nejčastěji využívají zastávek městské hromadné dopravy v západní části Vítězného náměstí, což odpovídá pohybu pěších v ulicích Technická a Šolínova. Jde především o stanici metra Dejvická, konkrétně pak vstupy do vestibulu metra na západní straně Vítězného náměstí a v ulici Šolínova. Ve velké míře je také využívaná tramvajová zastávka v ulici Svatovítská, méně pak autobusové zastávky v Šolínově ulici a u ulice Jugoslávských partyzánů. Menší část respondentů využívá také tramvajovou zastávku Lotyšská v ulici Jugoslávských partyzánů.

řešené území

zájmové území

zastávka veřejné dopravy, kterou respondenti používají nejčastěji

0 25 50 100 m

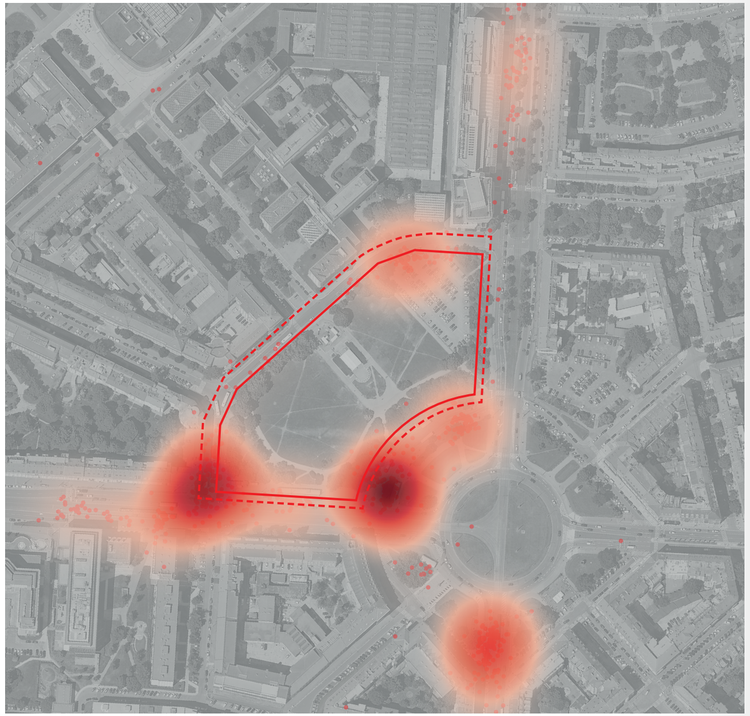

Schema 3 Využívání zastávek MHD v území, zdroj: ONplan, 2022

Parkoviště, které používáte nejčastěji?

Respondenti navštěvující lokalitu autem nejvíce využívají parkoviště v severní části 4. kvadrantu. Hojně jsou také využívaná parkovací místa po hranicích Vítězného náměstí, v ulici Technické, u Národní technické knihovny nebo u parku v Rooseveltově ulici.

řešené území

zájmové území

parkoviště, které respondenti používají nejčastěji

0 25 50 100 m

Schema 4 Využívání parkovacích stání v území, zdroj: ONplan, 2022

4. kvadrant Vítězného náměstí by po jeho dostavbě měl...?

Respondenti dotazníku měli možnost zodpovědět na otázku, co by měl po jeho dostavbě 4. kvadrant Vítězného náměstí naplňovat a zároveň svoji odpověď lokalizovat v mapě.

Z dotazníku vyplývá, že nejvíce respondentů požaduje **integraci kvalitní a upravené zeleně a volných zelených prostranství do nové zástavby**. Tato zeleň by nahradila stávající volné zelené prostranství. Zeleň je požadována nejen ve veřejných prostorech nové zástavby. Měla by být také významnou součástí samotných budov, a to jak vnitrobloků, střech a fasád. Značná část respondentů by také uvítala přítomnost vodních prvků ve veřejném prostranství nové zástavby. Tyto požadavky respondenti argumentují především s ohledem na změnu klimatu a jejích negativních důsledků, jako např. snížení tepelného ostrovu města.

Samotná budova by pak měla mít **veřejně přístupné a průchozí vnitrobloky, stejně tak i přístupné střechy a terasy se zelení.** Respondenti zdůrazňují důležitost nízké energetické náročnosti nové zástavby s důrazem na ekologii a využití zeleně. Budova by měla architekturou korespondovat s okolní zástavbou a dotvořit ucelené náměstí.

V souvislosti s vegetací respondenti v dotazníku vyzdvihovali také **potřebu vytvoření kvalitního veřejného prostranství** v rámci dostavby 4. kvadrantu, které by vynahradilo jeho stávající absenci. Zdůrazňována byla především potřeba příjemného venkovního posezení ke studiu, práci, setkávání i odpočinku, které bude vybaveno kvalitním mobiliářem (lavičky, pítka, stojany na kola, veřejné toalety, altány, odpadkové koše atd.). Veřejný prostor by měl sloužit pěším i cyklistům s absencí automobilové dopravy, zdůrazňována byla také potřeba dětského hřiště. Pro respondenty je důležitá návaznost veřejného prostranství na aktivní parter budov. Někteří respondenti by také uvítali umístění uměleckého díla do veřejného prostranství nové zástavby.

Z dotazníku vyplynulo, že pro většinou respondentů je důležitá stávající **volná průchodnost územím 4. kvadrantu**, jejíž zachování požadují i po jeho dostavbě. Zdůrazňují potřebu zachování pěšího průchodu v ose Technické ulice, vybudování pasáží, ale i průchozích vnitrobloků. Tyto průchody by měly respektovat stávající pěší trasy územím. Respondenti také upozorňovali na potřebu úrovňových přechodů pro chodce přes komunikace v blízkosti řešeného území.

Většina respondentů dotazníku postrádá v území občanskou vybavenost. Dostavba 4. kvadrantu by tak měla **řešit absenci restaurací, kaváren, barů, drobných obchodů a dalších provozoven, které budou součástí živého parteru a veřejného prostranství nové zástavby.** Pro velkou část respondentů jsou **farmářské trhy** podstatným oživením stávajícího veřejného prostranství a jejich zachování tak požadují i po jeho přestavbě. Respondenti upozorňují na absenci služeb v místě (zdravotnické zařízení, školy a mateřské školy, úřady, místo pro volnočasové, občanské a komunitní aktivity, kostel), které by mohly být v nové zástavbě naplněny. Zároveň zdůrazňují, aby byly **služby i obchody dostupné pro široké spektrum obyvatel Prahy 6 a také pro studenty.**

V souvislosti s chybějící občanskou vybaveností byla často zmiňována **potřeba kulturního zázemí v této lokalitě.** Tento požadavek je zmiňován především s ohledem na stávající volnou plochu, která je místem pro konání společenských a kulturních akcí. Je proto požadována adekvátní náhrada tohoto prostoru v rámci dostavby 4. kvadrantu, která umožní provozovat kulturní a společenské akce i nadále, a to jak ve vnitřních, ale i venkovních prostorách. Respondenti taktéž požadují, aby byly v rámci dostavby realizovány **výstavní prostory, společenský sál, kino (i letní kino), či divadlo**, které jim v této lokalitě chybí. Zdůrazňují potřebu podpory místní komunity, která může být právě v těchto společenských prostorech naplněna.

Další občanskou vybaveností, která respondentům v místě chybí je **sportovní zázemí**, a to jak venkovní, tak i vnitřní, které může být v nové zástavbě realizováno. Především je zmiňována absence bazénu. Zdůrazňováno je také zachování zimního kluziště.

Velká část respondentů považuje za důležitou **návaznost nové zástavby na přilehlý univerzitní kampus a provázání jeho funkcí s novými budovami.** V místě chybí prostory pro studium a trávení volného času studentů, a to jak ve vnitřních, tak i venkovních prostorách (čítárna, studovna). Respondenti navrhují, aby byly nové budovy využity jako dostupné bydlení pro studenty i zaměstnance přilehlých univerzit, případně jako zázemí pro výuku a administrativu. Zároveň zdůrazňují potřebu dobré vazby mezi univerzitním kampusem a zastávkami městské hromadné dopravy.

V dotazníku bylo jako důležité téma často zmiňována **doprava**. Respondenti obecně požadují, aby byly v místě umožněny **jednoduché a pohodlné přestupy mezi jednotlivými zastávkami městské hromadné dopravy.** Zároveň je zdůrazňována potřeba navýšení počtu vstupů do metra a redukce autobusových stání. Obecně je požadováno **zlepšení cyklistické infrastruktury** ve 4. kvadrantu i jeho navazujícím okolí. Respondenti zdůrazňují, že by mělo dojít ke zklidnění automobilové dopravy, kterou může zároveň nová zástavba odclonit a zmírnit tak její negativní efekty (hluk, prach apod.). S tím souvisí také velmi často zmiňovaný požadavek na redukci parkovacích stání v řešeném území, které může být v nové zástavbě nahrazeno podzemním parkovištěm s dostatečnou kapacitou. To by mělo z pohledu respondentů sloužit také pro studenty a zaměstnance přilehlých univerzit.

Pouze menší část respondentů se výrazně ohradila vůči dostavbě 4. kvadrantu. Tento názor argumentují přítomností stávající zelené plochy a obavou z negativních efektů, které by nová stavba generovala, jako je doprava, hluk či nadměrné teplo. Volnou plochu požadují ponechat jako zelené prostranství a zrevitalizovat ji na park.

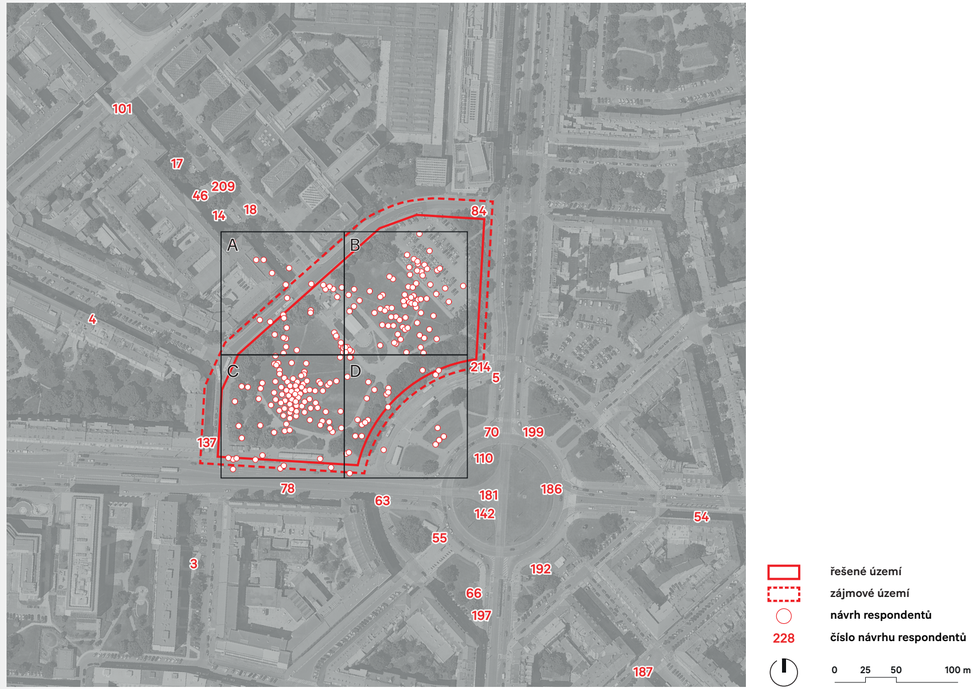

Schema 5 Umístnění odpovědí respondentů, zdroj: ONplan, 2022

řešené území

zájmové území

228 číslo návrhu respondentů

0 5 10 20 m

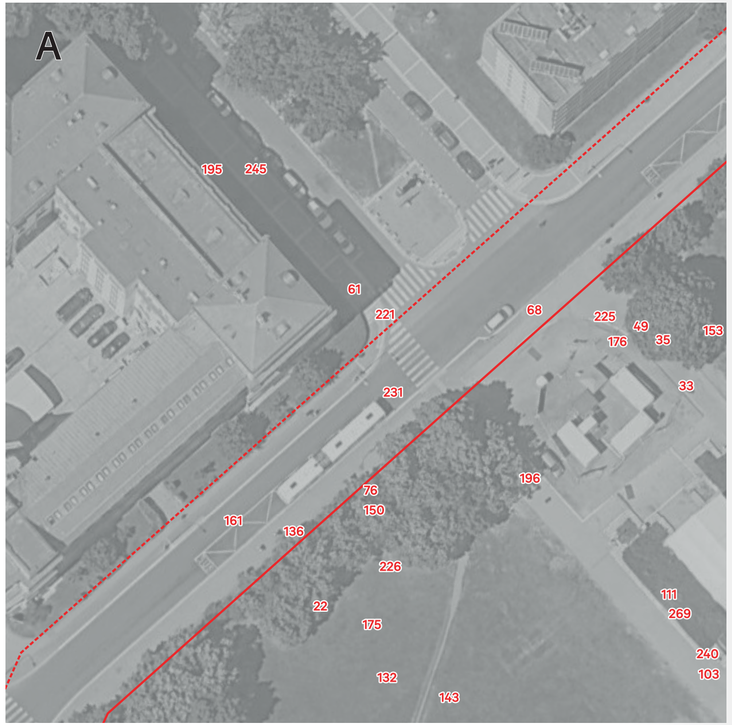

Schema 6 Umístnění odpovědí respondentů, výřez A, zdroj: ONplan, 2022

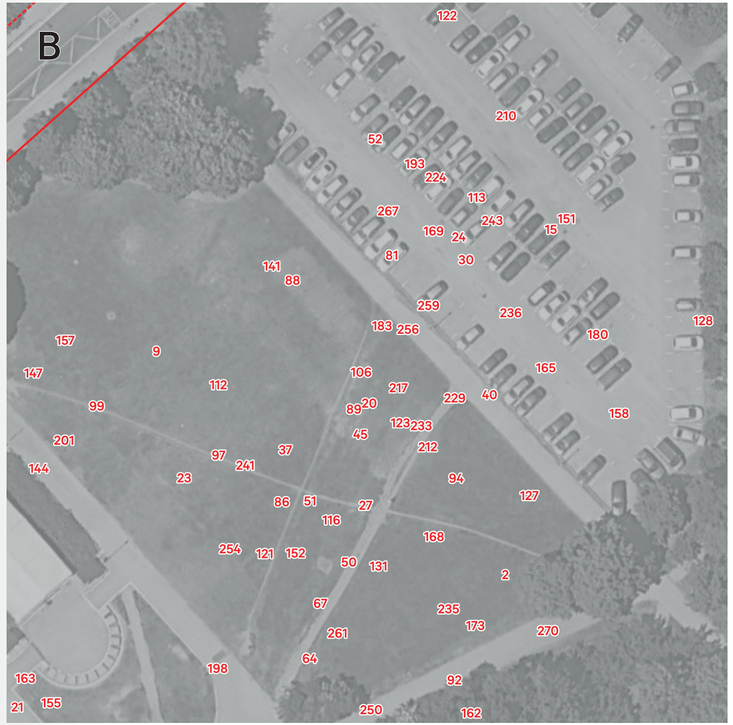

Schema 7 Umístnění odpovědí respondentů, výřez B, zdroj: ONplan, 2022

řešené území

zájmové území

228 číslo návrhu respondentů

0 5 10 20 m

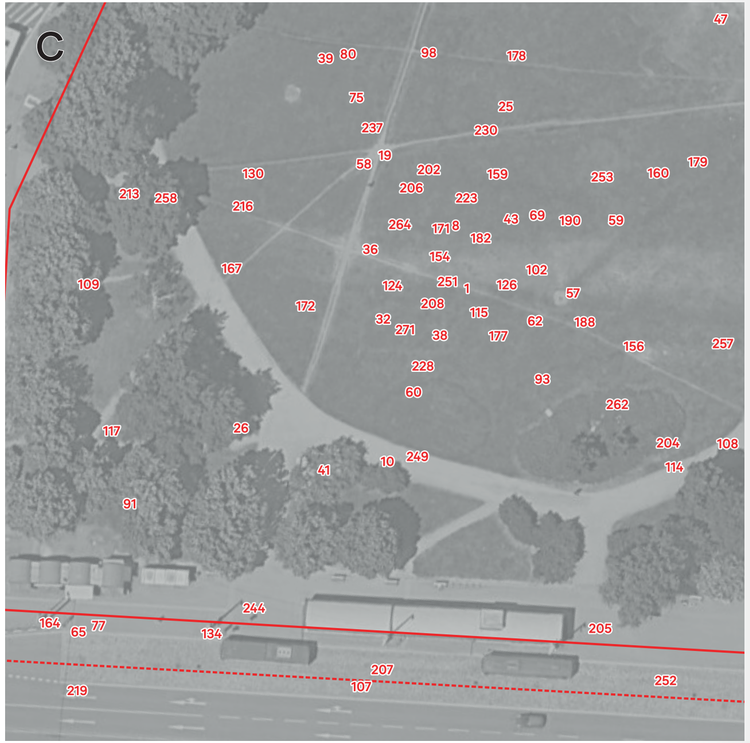

řešené území

zájmové území

228 číslo návrhu respondentů

0 5 10 20 m

Schema 8 Umístnění odpovědí respondentů, výřez C, zdroj: ONplan, 2022

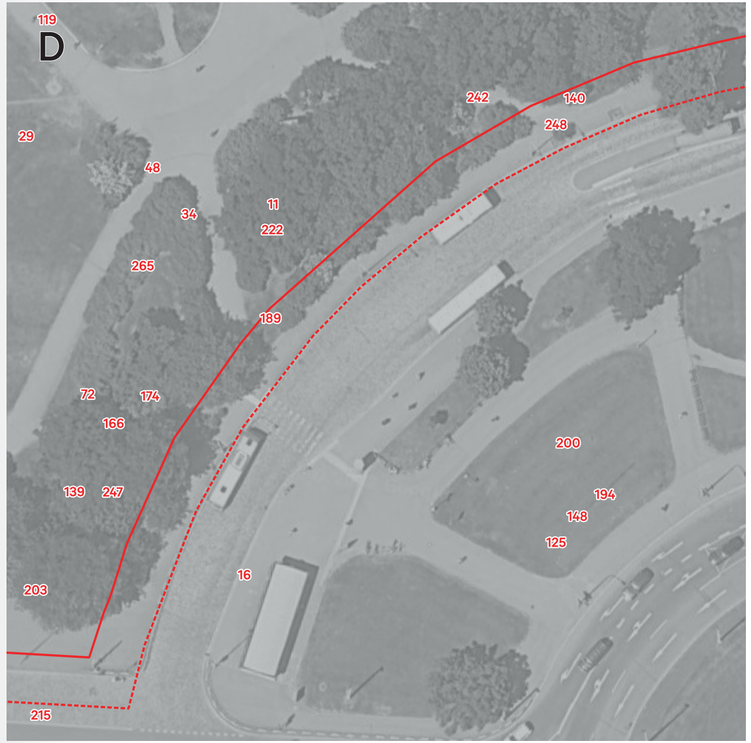

řešené území

zájmové území

228 číslo návrhu respondentů

0 5 10 20 m

Schema 9 Umístnění odpovědí respondentů, výřez D, zdroj: ONplan, 2022

4. kvadrant Vítězného náměstí by po jeho dostavbě měl...?

Seznam odpovědí lokalizovaných v mapovém výřezu:

1 Place to sit in the shadow
2 Dětské hřiště
3 Zjednodušení výstupu z tramvaje na Dejvické směrem k řešenému území / kampusu.
4 Pro úpravy brát v úvahu vychozené cestičky/trasy, které pro lidi evidentně fungují (pro tuhle danou podobu teda).
5 Café
6 Stromy (ovocné)
7 Opravit lavičky
8 Trávník
9 Socha – jako dominanta veřejného prostoru
10 Spojení Vítězného náměstí MHD s knihovnou, Studentským domem a dál směrem na Babu
11 Supermarket
12 Restaurace
13 Zastřešená venkovní studovna
14 Venkovní posezení
15 Fontána pro štěstí
16 Venkovní posezení
17 Sportovní hřiště
18 Umění
19 Park
20 Příjemné průchozí místo od metra do kampusu
21 Zachovat alespoň část zeleně a přidat prvky veřejného místa (lavičky apod.).
22 Zachovat prostup řešeným územím otevřený (nikoliv v budově).
23 Grocery store
24 Hezčí lavičky, okrasný trávník nebo kvetoucí stromy. V létě stánek s občerstvením.
25 Zahrnout i zastávku Kafkova do vyhledávání spojů ze stanice Dejvická / Vítězné náměstí.
26 Bylo by zde fajn umístit podzemní parkoviště a zachovat veřejnou zelenou plochu a zmodernizovat ji.
27 Miesto na vonkajšie posedenie
28 Prostor na trhy kulturní a společenské akce
29 Bydlení, garáže + menší obchodní centrum
30 Vodní plocha (fontána)
31 Restaurace
32 Leave it a park
33 Change this parking space into a park.
34 Zachování volného veřejného prostranství určeného primárně pro pěší a cyklisty.
35 Aktivní parter s dostupnými službami a občanskou vybaveností
36 Park
37 Podzemní garáž místo povrchového parkování, odpočinková zóna
38 Odpočinková zóna: stromy, lavičky, zeleň.
39 Kavárna s venkovním posezením
40 Bytové domy s obchody a restauracemi
41 Fontána
42 Park s posezením
43 Nějak zkultivovat tohle šílené popelnicové místo
44 Public park with open space
45 Park
46 Zajistit prostor pro parkování.
47 Průchozí prostor
48 Dětské hřiště
49 Vodní prvek
50 Veřejné a zelené vnitrobloky
51 Stín
52 Malá vodní plocha třeba v podobném stylu jako v Šabachově parku
53 Přechody (aby místo bylo hlavně pro lidi a jejich volný pohyb)
54 Polyfunkční dum s komunitní zahradou na střeše a galerii v přízemí
55 Robinsonádní hřiště pro děti – park – pouze přírodní prvky, dřevo, kmeny, kopečky, keříky, stromy, květiny
56 Předělat robustní betonové lavičky bez opěradel na nějaká příjemnější místa k sezení pod sakurami.
57 Více míst k sezení s opěradlem, stolečkem apod.
58 Zachovat volnou plochu bez velkých zásahů, aby byla snadno použitelná pro co nejpestřejší škálu užití místních obyvatel.
59 Obnovit a vylepšit možnost posezení.
60 Zachovat volnou plochu bez velkých zásahů, aby byla snadno použitelná pro co nejpestřejší škálu užití místních obyvatel.
61 Zachovat bariéru odhlučňující dopravní uzel (stromy, případně možné řešit menší stavbou, ovšem tak, aby zcela neodřízla tento veřejný prostor od přestupního uzlu, aby byla zachována průchodnost a jisté optické propojení umožňující aktuální zjištění o dění v místě při náhodném pohybu přes tento uzel).

62 Parkoviště ideálně pod zem, pokud možno nad zemí zastavět vhodnou doplňkovou stavbou k přilehlému veřejnému prostoru (veřejná vybavenost, restaurace, sociální zařízení pro veřejnost).
63 Zachovat bariéru odhlučňující dopravní uzel (stromy, případně možné řešit menší stavbou, ovšem tak, aby zcela neodřízla tento veřejný prostor od přestupního uzlu, aby byla zachována průchodnost a jisté optické propojení umožňující aktuální zjištění o dění v místě při náhodném pohybu přes tento uzel).
64 Zone for pedestrians, its a uni campus for gods sake! Why the cars need to be there? And also police supervision, cars are driving here like crazy! Even though there is 30 km/h limit.
65 Nicer park
66 Více zeleně
67 Odstranit parkoviště.
68 Úrovňové přechody
69 PARK
70 Park s lavičkami
71 Park
72 Monumentální „vstupní brána" do areálu ČVUT (když se to nepovedlo na druhé straně v podobě auly).
73 Přesunutí autobusových linek (alespoň 143) blíže areálu škol, čímž by se uvolnilo cenné místo u náměstí. (K čemu jsou tři stanoviště autobusů na jednom místě a přesto strašně daleko od všech cílů?)
74 Zachování původní průhledové osy – jedna už byla zastavěna a druhé chybí plánovaná dominanta, tak alespoň jedna by mohla fungovat podle původních představ.
75 Večerka, obchod s alkoholem a cigaretami (Žabka apod.)
76 Kavárna (ne chráněná dílna jako v NTK, kde čekáte půl hodiny na obsluhu)
77 Obchodní centrum s běžnými značkami oblečení a obuvi
78 Zeleň by se měla zkultivovat. Mělo by být skrze ni vidět, zároveň by ale měla poskytovat stín.
79 Skrze území vedou vyšlapané pěšiny. Bylo by dobré je nejen zachovat, ale klidně i zpevnit. Případně by mohly být zachovány formou pasáží a průchodů skrze zástavbu.
80 Parkoviště je ošklivé a jeho kapacita nedostačuje. Bylo by dobré zvážit stavbu parkovacího domu či podzemních garáží.
81 V těchto místech by mělo být podloubí, aby to odpovídalo genštábu.
82 V těchto místech by mělo být podloubí, aby to odpovídalo genštábu,
83 Pěší průchod středem budovy jako pokračování ulice Zikova
84 Přístupné atrium/vnitroblok
85 Tady je v létě k nevydržení vedro. Budova by se měla snažit okolní podmínky vylepšit. Neměla by mít příliš skla na fasádě, aby se to ještě nezhoršilo.
86 Bývalo tady kluziště. Ocenil bych, kdyby v rámci návrhu vznikl prostor, kde by mohlo být i nadále.
87 Pomník Engla by byl pěknej.
88 Krytý bazén, kino
89 Volné přístupná terasa na střeše
90 Pro mě hezká pěší procházka na metro (zvlášť když kvetou sakury), momentálně Technická velmi žije, což je skvělé – spojení s životem před NTK by bylo fajn zachovat.
91 Parkoviště mě rozčiluje (jak vizuálně tak prakticky), ač je samozřejmě potřeba. podzemní by nešlo?
92 Stavba uprostřed je děsná, člověk má špatný pocit, koho tam nepotká
93 Další výtah do vestibulu metra
94 Průchozí zelený vnitroblok s prostorem pro letní kino, kavárnu nebo něco podobného
95 Lépe udržovaný park, možnost jezírka
96 4. kvadrant má být zastavěný, ale považuji za nejlepší nechat zde zeleň. Proto navrhuji po obvodu jej zastavět a prostory využít např. jako studentské kavárny, čítárny, knihovnu, sportoviště, přičemž uprostřed by zůstalo zachováno volné prostranství.
97 Kolem zastavěné části by bylo možné vytvořit promenádu.
98 Zastavěná část by navíc odhlučnila park, který by se nacházel uprostřed.
99 Odpočinkově-sportovní místo. Hlavně ne žádnou další velkou budovu.
100 Věci pro děti
101 Zelená plocha
102 Lepší řešení přechodů
103 Jídlo / rychlé občerstvení
104 Usnadnit přechod z této části náměstí na druhou k zastávce tramvaje Vítězné náměstí. Obecně usnadnit přechod skrz „Kulaťák" ve směru na Hradčanskou.
105 Líbí se mi zeleň v centru a myslím, že by jí mělo být více. Současná úprava náměstí však nevybízí k odpočinku, jako spíše k rychlému průchodu skrz. Křoví a dispozice zastávek a stánků působí trochu „shady" a především k večeru se tam necítím dobře.
106 Bylo by možné jakékoliv usměrnění/regulace dopravy? Cestám přes „Kulaťák" autem je v exponovaných hodinách nutné se vyhnout.

107 Dřevěné podium je super, ale i přes „protihlukovou stěnu", o kterou se asi tvůrci snažili pro mě není místem, kam bych chodila ráda, především kvůli všudypřítomnému hluku dopravy.

108 Parkoviště do takto centrální zóny hlavního náměstí Prahy 6 nepatří.

109 Především zde lze vidět, jak nešťastně je řešen dopravní uzel. Lidé chodí přes trávníky, různě si zkracují cestu, protože je přechod přes celé náměstí značně neintuitivní.

110 Je škoda nevyužitého prostoru pod krásnými sakurami v této ulici. Kdyby byl kultivovanější, ráda tam budu trávit volný čas.

111 Oddychová zóna

112 Přechod pro chodce

113 Vstup do metra

114 Zeleň, stromy

115 Zpřehlednění nebezpečné křižovatky, chybějící přechod pro chodce

116 Chybějící přechod pro chodce

117 Nebezpečný přechod pro chodce

118 Chybějící zeleň, chybějící stromy

119 Bylo by myslím přínosné, kdyby se v prostoru nacházely pekárna, místo pro vyzvedávání objednaného zboží z internetových obchodů, obchod s potravinami. Bylo by příjemné, kdyby prostor zůstal průchozí třeba formou pasáže.

120 Snížení počtu aut

121 Ponechat parkovou plochu, ideálně bez větších změn.

122 Dostat parkoviště pod terén, ideálně nechat také parkovou plochu.

123 Stromy

124 Trávník (velké betonové plochy nedostupné pro auta i pro chodce)

125 Garage house

126 Groceries

127 A sizeable shaded shared public space, where people can meet.

128 Museum

129 Gallery

130 Restaurace

131 Komerční zóna – stravovaní

132 Více upravených zelených ploch

133 Revitalizovat park

134 Víceúrovňové parkování

135 Relax zóna / fitness

136 Park sports, perhaps small undergrowth restaurants or bistros

137 Park

138 Trhy zde se velmi osvědčily.

139 Velmi rozmanité stánky, které rozhodně nesmí zaniknout. Zejména kombinace proletářského okýnka s hipsterskou kavárnou je nezbytná k zachování ducha místa.

140 Dostatečné kapacity parkování pro zaměstnance VŠCHT.

141 Neprostupné křoví by bylo lepší nahradit stromy, pod které se dá sednout.

142 Tady ne terminál autobusů!!!

143 Nezapomenout na jesle, školky, školy pro děti obyvatel nových bytů. Taky lékařská střediska, atd.

144 Better pavement

145 Zeleň

146 Velký supermarket, nebo park s fontánou

147 Playground

148 Farmers market

149 Exercise area

150 Stage for live bands / movies

151 Místo k odpočinku, park

152 Budova (VŠCHT?) s krytým bazénem a wellness pro veřejnost

153 Add some sheltered places to study during the year, something like a winter garden.

154 I would love a elevated café with a view over the kampus and everyday commuters.

155 Park

156 Obchody, restaurace

157 Pěší cesta na protější stranu Kulaťáku

158 Kavárna, bistro, restaurace, hospoda

159 Nezastavět.

160 Kulturní centrum, gastronomie, pěší zóna

161 Velké množství zeleně nebo kavárna blokující dopravní hluk

162 Zastřešené i nezastřešené místa na studování

163 Zákaz stání autobusů v ulici

164 Zrušení Autobusové zastávky

165 Nový výstup metra mimo náměstí s širokou ulicí

166 Zeleň nebo kavárny

167 Zeleň, kavárny nebo sportovní areál

168 Technologický komplex nabízející odborné stáže?

169 Kvetoucí keře

170 Velká travnatá plocha

171 Více stromů a laviček prosím

172 Ugh, hnusný venkovní parkoviště. Radši park.

173 Nová budova pro vysoké školy

174 Byty a občanská vybavenost (lékaři)

175 Hřiště, park

176 Nestavět barák

177 Klidně ať tu je i kus úřadu, tady to bude aspoň blíž na metru – pasy, občanky.

178 Chybí mi tu megaparking, díky kterýmu bych mohla zrušit aspoň 50 % parkovacích míst v ulicích Bubenče a Dejvic.

179 Tady by ideálně měla zůstat zeleň, co nejvíce zeleně.

180 Psí hřiště (oplocené)

181 Napojení na metro

182 Containall style restaurants and bars

183 Eased traffic

184 Fontánku na osvěžení

185 Lavičky ve stínu pod stromy

186 Parkoviště ideálně vícepodlažní

187 Místo pro sezení, jsou zde pěšinky, ale nenajde se moc rovnoměrné místo, kde by se dalo klidně sednout.

188 Zanechat toto území s trávou, případně také buď přisázet stromy, nebo dát nějaké lavičky. Když se o víkendu konají trhy, jsou to skvělá místa na posezení a užití si víkendové pohody.

189 Budova VŠCHT, moderní a prosklená

190 Podobný kampus jako před fakultou architektury, moderní, s posezením a vodním prvkem.

191 Park

192 Budou-li tu budovy a s nimi i zeleň případně kavárna a posezení, budu velmi rád.

193 Bar/restaurace

194 Roof-top-terrace

195 Groceries

196 Park & Ride / parking with permanent rental places

197 Restaurants

198 Podzemní vícepatrové velké parkoviště

199 Ubytování pro studenty s podzemním parkovištěm (případně možností využití parkoviště v CIIRCu, NTK, FA)

200 Nechte tam zeleň, vybudujte parkový prostor.

201 Zeleň a travnatá plocha

202 Z tohoto směru se nedá pohodlně na kole dostat směrem na Prašný most (a dále na Hradčanskou, Letnou, ...), ale ani směrem k Evropské. S koncem pruhu (kombi BUS + kola + ??) je nezbytné se začlenit do extrémně husté automobilové dopravy a „přežít" cestu pres „kruháč" Vítězného náměstí. Lepší variantou tak nyní je se Vítěznému náměstí obloukem vyhnout a prokličkovat ulicemi severně od nej.

203 Kryté prostory pro občanské komunitní aktivity

204 Zůstat zelený

205 Líbí se mi, že tady je velký prostor pro akce, to mi přijde velmi důležité zachovat.

206 To parkoviště tady mě dost štve: jsou podzemní garáže pod ntk, fitem i rektorátem, fakt to musí zabírat prostor, který by se dal využít pro lidi? Třeba nějaký super dětský hřiště anebo prostor pro foodtrucky pro studenty by se mi líbil mnohem víc.

207 Areál vysokých škol postrádá jakékoliv smysluplné obchody, obzvlášť chybí potraviny (pekárna, masna, ovozel). Pokud člověk nechce jít do přeplněné a nabídkou nedostatečné Billy v Bloxu nebo do Alberta u Spořitelny, tak nejbližší obchody jsou až v Dejvické ulici.

208 Pod stromy je vždycky veřejný záchod, to by mělo být vyřešené.

209 Tento prostor uprostřed by bylo dobře užívat nejen pro trhy v sobotu, ale i v ostatní dni týdne.

210 Takové parkoviště by tam určitě nemělo být :)

211 Dávat pozor na vyšlapané cesty, prozkoumat pohyb lidí.

212 Záchody pro řidiče jsou fajn, ale měly by být jiné v takovém místě.

213 Kiosky asi potřebuji jinou podobu

214 Podzemní podchody pro chodce je blbost z minulého století.

215 Zachovat průchozí cestu v ose Technické ulice ke Kulaťáku.

216 Občas poměrně komplikovaný přechod pro pěší, velmi bych ocenil pokud by podchod, jaký je přes Evropskou byl i opačným směrem.

217 Veřejný park

218 Farmářské trhy

219 Zachovat park

220 Bylo by skvělé mít zde podchod nebo východ z metra, aby chodci nemuseli stále přecházet přes velmi vytíženou silnici.

221 Chybí přechod pro chodce.

222 Chybí pěší vazba napříč územím.

223 Celkový vzhled tohoto území je špatný. Rozhodně by bylo dobré zde zachovat parkovou plochu, třeba menší než dnes, ale lépe upravenou, s lepší vybaveností – lavičky, koše, pítko, altán, stojan na kola atd.

224 Rozhodně ponechat stánky s rychlým občerstvením, jsou tu historicky a jsou skvělé!! Tyto věci se bohužel postupně z Prahy vytrácí, ale zbytečně, jsou bezvadné.

225 Walking area

226 Veřejné pítko

227 Stromy

228 Střed náměstí – chodci, lavičky, socha, kašna

229 Umožnit výjezd z Dejvické na ul. Milady Horákové kvůli jejímu oživení (alespoň odbočení vpravo).

230 Tramvaje na obvod náměstí

231 Velké podzemní parkoviště, nad ním výstavba

232 Výstavba, ale jako v části nad parkovištěm spíše nižší, částečně podzemní, aby nezakrývala plně areál VŠ, zachovat maximum zeleně, např formou teras nebo atrií.

233 Zrušit parkoviště nebo udělat podzemní a nahoře jen zeleň, stromy, rekreace, fontána.

234 Park

235 Hezčí prostor k posezení pod sakurami

236 Zachování zeleně například pro studium

237 Komunitní zahrada, například pro studentské spolky

238 Bazén

239 Kino, divadlo

240 Restaurace

241 Podzemní parkoviště

242 Pekárna/kavárna

243 Kino, supermarket

244 Parkovací dům pro celý kampus – aby se zakázalo parkování v ulici Technická a vznikla tam stálá pěší zóna.

245 Pěší zóna, místo pro trávení volného času (kavárny), místo pro trhy, festivaly

246 Studentské bydlení!!! Momentálně většina studentů bydlí mimo kampus i Dejvice a každý den musí dojíždět. Možnost studentského bydlení přímo v kampusu by prostor oživil.

247 Obchod se smíšeným zbožím – momentálně, když student si chce koupit nějaké jídlo, či si nakoupit na kolej (na kterou odjíždí autobusem ze zastávky Dejvická), musí docházet buď do Billy na Evropské či Albertu na druhé straně Vítězného náměstí.

248 Místo na trávení volného času po škole – v praxi to vypadá, že se studenti ze školy vydají přímo domů / na kolej, a až potom se domlouvají na nějaké společné akci, která se ale většinou koná mimo Dejvice, které jsou z tohohle pohledu mrtvé.

249 Park

250 Keep the green.

251 Build over the parking place.

252 Leave some green as on the opposite side.

253 Build somewhere here, but leave at least 50 m of green as on the opposite side.

254 U metra musí vždy stát výškové budovy, které co nejvíce lidem umožní jezdit do práce metrem, nikoliv autem. Zde je třeba vybudovat kanceláře navázané na ČVUT a VŠCHT, které budou hostit RnD firmy, prostory pro start-upy, další studentské podniky, případně přímé rozšíření ČVUT.

255 Park

256 Relaxační zóna pro odpočinek – nové lavičky, více zeleně

257 Ideální by byl zákaz vjezdu automobilů – plně pěší zóna, povoleny pouze dodávky materiálu.

258 Jako občan Suchdola bych byl pro zachování přímého autobusového spojení Suchdol – Dejvická (do budoucna elektrifikované na trolejbus/bateriový elektrobus, pozn. tramvajové spojení nebo přestup na Podbabě nejsou plnohodnotnou náhradou).

259 Trhy

260 Park, zeleň, tráva – místo k odpočinku a relaxaci, betonu je už všude dost.

261 Park s trávou, místo odpočinku a relaxu, ponechala bych tu farmářské trhy.

262 Dominanta osově se uplatňující v pohledu ulicí Technickou i Dejvickou.

263 Parková úprava – výsadba stromů

264 Budova FIT ČVUT

265 Posezení

266 Green spaces

267 Cykloobousměrka

268 Přejezd pro cyklisty (u vchodu do metra je cyklostojan, ke kterému ale nevede žádná rozumná cesta).

269 Cyklostojan

270 Průjezd zakázán (šílený provoz aut u přechodů)

271 Multifunkční park a podzemní multimodální přestupní uzel s parkovištěm.

Seznam odpovědí lokalizovaných mimo mapový výřez:

- Zachovat nějaké místo pro Farmářské trhy.
- Zachovat možnost posedět s přáteli venku / v kavárně.
- Coworking, groceries, copy / print centre, some healthy canteens or buffets, not just junk which is already present on Vítězné Náměstí. There should be some restaurant with a terrace and also a place to sit in the shadow outside and eat your own food.
- Dětské hřiště
- Nabízet více možností než jen co nejrychlejší průchod/útěk z oblasti. Možnost si rychle něco nakoupit (jídlo – obchod), protože v kampusu už pak nic jiného není. Kafe celkem dobře zajišťuje Kiosek, ale taky by se chytlo i nějaké další.
- Spíš se ptám, musíme vybetonovat další zelenou plochu?
- Dobře zapadat mezi okolní stavby, nepřekážet v zajetých trasách pro pěší, být užitečně vyplněný.
- Place for farmers market, playground, café, bakery.
- Obchodní centrum, park a rybník, parkový dům
- Hezký udržovaný park
- Park se stromy pro odpočinek
- Kostel, plavecký bazén, muzeum, dětské hřiště
- Restaurace, bistra, obchody
- A public spacial park
- Mít zelenou plochu, místo k sezení.
- Obchody, volnočasové zóny
- Trhy, letní venkovní kino, prostor pro posezení/ relax/osvěžení
- Restaurace, supermarket, sdílená doprava, venkovní sezení se zásuvkami, kryté venkovní pracoviště
- Zůstat otevřený
- Groceries, vegetable market, enough trees, cafes, restaurants
- Dostavba by status quo mělo ovlivnit co nejméně, jde o jeden z mála volných veřejných prostranství, jsou zde pořádány trhy apod. Jakákoliv privatizace nepřipadá tedy ani v nejmenším v úvahu. Z prostoru musí moct těžit všichni obyvatelé Prahy. Jednoduše výsadba stromů a zachování stávajícího porostu.
- Obchod
- Park
- Park
- Nabídnout pěší, klidovou a odpočinkovou zónu.
- Nezastavovat, ponechat plochu pro prostor náměstí. Doplnit vodní prvek, místo parkoviště podium pro kulturní produkce. Propojit s Technickou ulicí.
- Park
- Restaurační plochu s venkovním posezením
- Groceries, benches in the shadow, bike racks
- Mít park.
- Tržiště – farmářské trhy a nezapomenout na parkoviště pro tento účel.
- Zachovat maximum upravené zeleně se stromy, vytvořit otevřenou zelenou plochu pro trhy, koncerty s mobilním zázemím pro tyto akce, Technickou ulici dát do režimu oboustranné pěší zóny a pro dostavěné objekty příjezd řešit z Evropské, Jugoslávských partyzánů a Vítězného náměstí, vyřešit parkování v podzemí.
- Být parkem a místem na trhy/festivaly.
- Mať nejaké pekné príjemné miesto na posedenie vonku.
- Obchod s potravinami, pekárnu
- I nadále sloužit kromě bydlení na volnočasové aktivity, trhy, společenské akce.
- Osahovat park, vodní plochu, zelený vnitroblok.
- Občanská vybavenost (drobní řemeslníci, čistírna, správkárna obuvi, pekařství atd.), volnočasové aktivity (jazyky, tanec, poslech klasické hudby)
- Sloužit vzdělávání / bydlení studentů
- Venkovní prostor pro posezení/restauraci/bar, v létě otevřen, v zimě vyhříván. Možno doplnit o nějakou zábavu vhodnou.
- Dětské hřiště
- Obchody a služby (není v lokalitě fitness, například) typu nákupního centra a zachovat nějaký prostor na farmářské trhy a vybudovat podzemní parkovaní pro veřejnost.
- Posezení v zeleni, zelené plochy jsou vyprahlé, prázdné „jalové". Nicméně zastavěním zmizí zcela.
- Žádná dostavba by být neměla!
- Zachovat alespoň nějakou zeleň, kavárna/ restaurace s ohledem na studenty, supermarket co nejblíže kampusu.
- Být propojen s kampusem škol.
- Potraviny, parkování, služby (holičství, manikúra)
- Sál pro prezentaci živého umění
- Park
- Určitě by zde měly zůstat farmářské trhy a prostor pro příležitostné akce. Zároveň je potřeba zacelit díru v zástavbě. Nové budovy by měly být jen po obvodu jih, jihovýchod a východ.

- Gastro ve stylu festival ambasád (nejen všudypřítomné řetězce)
- Park, zázemí při kulturní akce
- Být prostorný, nikoli stísněný.
- Chtěla bych tam krásný park a ne zastavěnou plochu! Bude tam akorát větší horko, víc aut, prach!!
- Park, stromy, místo k odpočinku, kino, vodní plocha, obchod s potravinami
- Zeleň, park
- Kavárna
- Park, place for cultural events. Not a big mall.
- Mít charakter parku. Stále jsou všichni „zelení", ale jak je příležitost vše se zastaví další „krabicí", která spotřebuje mnoho energie a většinou ještě navýší automobilovou dopravu a zhorší životní prostor. Jo za pana Engela bylo ještě vše jinak. Dnes by možná měl jiný názor.
- ...by měl zůstat parkem. Baráků už tu máme dost, kdežto parků rok od roku ubývá. Nepotřebujeme další zahušťování zástavby.
- Přírodní park
- Park
- Zachovat dost zeleně, zachovat park a místo pro akce, i když třeba od Evropské a Vítězného náměstí to bude ohraničeno stavbou.
- Park, lavičky, vzrostlé stromy – univerzitní park.
- Zůstat parkem
- Parkování, obchod (např. Lidl), restaurace
- Bytové domy s obchody a restauracemi v uliční hladině
- Přestat sloužit jen jako zkratka cesty k zastávkám MHD a parkovišti.
- Poskytovat stín, zázemí pro kulturní dění, odhlučnění od kruhového objezdu, posezení typu kavárna / bar / občerstvení, bylo by skvělé, kdyby se sem mohly přesunout administrativní části kampusu momentálně zastrčené za fakultou architektury (isic point apod). Veřejně přístupný vnitroblok.
- Prostor pro konání veřejných akcí spolků a iniciativ, více parkovacích míst
- Obchod, pekárnu, občerstvení, kavárny, restaurace, možnost sedět venku.
- Zapadat do okolní staré blokové zástavby.
- Přechody, ale to se spíše týká revitalizace celého náměstí.
- Sportoviště – plavecky bazén, veřejné tenisové kurty, venkovní sportoviště, nedostatek supermarketu s parkovištěm. Řešení dopravy na Vítězném náměstí tak, aby to nebylo na úkor obyvatel. Zrušit cyklistické pruhy na Evropské – málo využité.
- More commercial spaces for cafés and restaurants, smaller cinema would be nice since there's nothing like that anywhere near. Possibility to go on rooftops of the newly build buildings and utilizing it for events for public. The quadrant should have sufficient greenery.
- Park
- Více laviček
- Polyfunkční dum s komunitní zahradou na střeše a galerií v přízemí
- Groceries, swimming pool or other sport accessories, public spaces open to anyone
- Kavárna, trhy, park
- Neměl by se dostavovat, je to zelený prostor, slouží k vydechnutí mezi zástavbou, měl by dále sloužit jako zelené plíce, jako hezký park s robinsonádním hřištěm pro děti (kopečky, běhačky, trávníčky).
- Být s přírodou... všude je to tady zastavěné, tohle je poslední zelený placek co tu zůstává... nechte nám ho... nechceme tu další obří domy plné lidi.
- V zásadě není důležité, zda obchody, restaurace, ale zásadní je konečně náměstí dostavět.
- Maximalizovat množství zeleně. Minimalizovat betonové plochy. Ladit k původním budovám (např. VŠCHT), ne ke „kondomu" CIIRC nebo „krabicím" FEL ČVUT. Poskytnout cenově dostupné parkování.
- Obchody, potraviny, kino
- Park, příroda, „průchozí parter"
- Maloobchod s potravinami + bistro místo pro setkávání/posezení
- V Dejvicích se nedá pořádně zaparkovat – parkovací dům pro studenty i zaměstnance z kampusu.
- Prostor pro kulturní akce, trávení volného času, bistro s občerstvením, letní kino, trhy
- Ponechat dostatek veřejného prostoru pro setkávání se a pořádání různých akcí (trhy, koncerty).
- Více míst na tříděný odpad včetně kovů, nějaké místo se zásuvkami, lepší signál wifi
- Zachovat co největší nezastavěnou plochu pro možnost pestrého společenského vyžití především místních obyvatel. Tato plocha s její současnou funkcí místního centra života je svoji polohou, dostupností – přímo u dopravního uzlu, ale NE UPROSTŘED NĚJ, návazností na okolí, průchodností, nenahraditelná.
- Parčík pro studenty, kde lze sedět na zemi a studovat. Větší parkoviště, jelikož v poledních hodinách již nelze zaparkovat na školním parkovišti.
- Být příjemným víceúčelovým a živým místem pro místní i studenty.

- Nadále nabízet travnatou plochu k posezení. Být nadále průchozí i diagonálně. Z pohledu města 10minutových vzdáleností nemá tato otevřená plocha alternativu – v Dejvicích a Bubenči chybí park většího rozměru, a pro jeho vybudování není jinde pro všeobecnou zastavěnost prostoru.
- Umožnit volný průchod.
- Mít místo pro Slovanskou Epopej.
- Much much much of green (trees mainly), less car traffic, more zones for pedestrians
- Farmářské trhy, hudební festivaly, park se zelení a květinovým záhonem, fontána/brouzdaliště, zajímavá socha nebo mozaika, letní kino, kavárna.
- Zůstat částečně nezastavěný prostor pro pořádání open air akcí pro vyšší stovky návštěvníků. A nebo tento vytvořit v rámci kampusu.
- Space for picnic and farmers market
- Park with food stalls
- Měla by tam zůstat zeleň, tradiční Farmářské trhy.
- Odpočinkovou venkovní zónu
- Měl by respektovat původní vizi prof. Engela, měl by dle mého názoru být průchozí, aby nebylo nutno jej celý obcházet. Ocením malé obchody, kavárny, špatný by nebyl ani kinosál, pokud by se užívil (což vzhledem k nedalekému Dlabačovu a Bio Oku je samozřejmě otázka).
- Park, trhy, volný čas s dětmi
- Mít prostor na sobotní trhy, travnatou plochu, stromy, lavičky. Bistro se zahrádkou by bylo super.
- Lavičky, chill zóny, kavárna
- Vytvořit příjemný rámec pro pěší provoz v okolí.
- Měly by tu být buďto finančně dostupné byty pro mladé rodiny, nebo by tam měla zůstat zeleň – třeba park, možná s pár menšími jedno/dvoupatrovými budovami, které by sloužily jako místo pro občerstvení, odpočinek, nebo jako zázemí pro trhy. Kanceláře, obchodní centra apod tu nejsou potřeba.
- Zůstat otevřenou plochou plnou stromů, jako park s vodními prvky, lavičkami a zpevněnými cestami. Respektovat přirozené směry kudy se lidé chtějí pohybovat a vytvořit zde zpevněné cesty. Zcela eliminovat přístupnost osobní automobilovou dopravou, vytvořit zde pěší zónu s cesty pro kola.
- Obchody (potraviny), odpočinková zóna
- Pravá část řešeného území zástavba s funkcí sloužící veřejnému prostoru (kavárna/kino/apod.). Levá část by měla zůstat parkem!
- Lepší park
- Bydlení
- Zachovat co nejvíce parkové plochy. Současné využití pro pejskaře je v okolí poměrně nenahraditelné.
- Bydlení, studentskou hospodu, mateřskou školku pro zaměstnance univerzit, obchody
- Park
- ... sloužit zbývajícím fakultám ČVUT (i když poloha budov rozmístěných různě po centru má své výhody a možná není dobré tolik studentů najednou soustředit na jedno místo).
  ... sloužit jako pohodlný přestupní bod mezi všemi druhy dopravy a nenutit cestující ujít kilometr po rovině i po schodech.
- Dostavba by mohla přinést zpevnění cest vedoucích skrze území. Bylo by vhodné udělat v přízemí obchodní parter s restauracemi a obchody, aby studenti nemuseli chodit přes celé náměstí. Bylo by vhodné přemístit zastávku, ze které vyjíždějí linky 143 a 149 blíže k Technické ulici.
- Mám ráda farmářské trhy, líbila by se mi kombinace plochy/parku se stromy a hřiště a prostoru pro kulturní akce. Případně vodní plocha by byla též super, byť místo není asi vhodné pro koupání, ale další koupací možnosti mi rozhodně na šestce chybí. Rozhodně by to mohlo místo zpříjemnit, ochladit.
- Zůstat více méně zelenou plochou s ještě větším množstvím stromů a s vodními prvky. Kdysi „zelené" Dejvice se stávají zahuštěnou lokalitou plnou nehezkých obřích administrativních budov. Obávám se, že to je osud i tohoto kvadrantu.
- Přijde mi pro toto místo velmi vhodná funkce Science parku. V celé Praze chybí, je to prospěšná věc, co navíc dobře ladí s VŠ. Tady by to bylo na metru a pomohlo by to udržet na náměstí život. Je to důstojné. Není to jen pustý obchoďák.
- Revitalizovaný park bez zástavby
- Krytý bazén, kino
- Potraviny, veřejně přístupnou terasu na střeše bezplatně, kavárnu
- Být průchozí, zapadat do profilu Vítězného náměstí, navazovat na univerzitní kampus, mít stále spoustu zeleně.
- Obsahovat dostatek zeleně a plochy pro relax a odpočinek, neměly by se zde vyskytovat žádné clonící budovy, uvítal bych moderní občerstvení se zázemím pro děti.
- ČVUT

- Rozšířit studentské vyžití typu NTK, kde si můžou studenti sednout, studovat nebo si jen povídat mezi sebou. K prostoru jako je NTK by se mi vyjímala i nějaká malá galerie nebo jiný umělecký prostor.
- Dýchat – cením si prostupnosti od NTK k metru, krásný pohled na sakury v květu už rovnou od metra. člověk se na tu trasu vyloženě těší. Líbila by se mi tu pěší zóna se zelení – a la ulice v Barce nechané obyvatelům takříkajíc napospas.
- Zůstat bez zástavby a měla by tam být hrušková alej.
- Více stromů, park, případně stánky
- Obchod s potravinami (větší a příjemnější než Billa a Albert v okolí Vítězného náměstí), kavárna, venkovní místa k sezení, vodní prvky
- Nadále zajistit parkování zaměstnancům VŠCHT a mít místo pro trhy. Hodně zeleně, případně vodní plochu.
- Uvítala bych zde více rostlin, zejména stromů a keřů s lavičkami. Dále se mi zde líbí možnost nakupovat zeleninu či jiné farmářské výrobky ve stáncích.
- Mít velké podzemní parkoviště, zázemí pro řidiče autobusu (ne kadibudku), zelený vnitroblok, obchodní parter, kavárnu co bude mít otevřeno i v neděli ráno, noční spoj na Strahov, přístupnou střešní terasu.
- Měly by zde být byty pro zaměstnance přilehlých univerzit. Takové lepší ubytovny. Viz Ženské domovy, Univerzitní domovy. Nějaké obchody spotřebního zboží. Venkovní bazén.
- Být volnočasovým prostorem.
- zachovat zelenou plochu parkovým řešením
- Být místem pro pořádání venkovních kulturní akcí (koncertů), jakožto i tradičních farmářských trhů, místem pro odpočinek studentů zdejšího kampusu a také obyvatel Prahy 6 – především rodin s dětmi.
- Stále nabízet dostatek zeleně.
- Vysuté zahrady, které překryjí vozovku. Odříznout/schovat dopravní situaci.
- Slúžiť Kampusu Dejvice, univerzitám
- Cinema, stationery, toy shop, swimming pool, gym, café
- Respektovat, že místo potřebuje zachovat i nějakou zeleň a to nejen symbolicky, už tak se v posledních letech zvedá teplota v pracovních místnostech v téhle oblasti na těžko únosnou míru a čím více staveb a méně zeleně, tím větší zátěž. Koncept á la Pentagon se mi vlastně nelíbí, je málo originální.
- Místo pro hraní s dětmi, místo se sejít s kamarády s dětmi, místo pro sezení o samotě, venkovní restaurace, hřiště.
- Místo zastíněné stromy, ideálně s vodou, která by ochlazovala v létě okolní vzduch.
- Pěší a cyklistické zóny bez aut, alej s lavičkami. V ose technické ulice místo pro obchody a restaurace, které by se mohly přesunout z nepřívětivé Evropské.
- Partly green area with benches, coffee shop
- I po dostavbě by mělo zůstat dostatek volného prostoru se zelení, lavičkami, vodními prvky atp.
- Maximálně usnadnit přesun z východu z metra Dejvická do Technické ulice. Zpevnit pěšinky po louce (viditelné i na satelitním snímku), aby se daly bez problému používat i při/ po deštivém počasí, aby chodec nemusel trávník obcházet.
- Využití, kterého je v okolí málo nebo chybí – sportovní prostory, připadne i s menším bazénem (typu Axa), kino, nějaké menší obchody. Terasa na střeše, třeba i s kavárnou a dětským koutkem. Podzemní garáže i pro krátkodobé parkovaní. Hlavně široký nezastaveny průchod z ulice Technická na Kulaťák.
- Jednoduše průchozí, obsahovat zeleň, lavičky, vodní prvky.
- As direct walking path as possible
- Oddychovu zónu, kavárna, bar
- A nice park, with trees. benches, playground is missing here. Now the field looks abandoned, unkept, and sad. People rush to work/study but „the field" is not offering anything to them. It would be great if at least half of the 4th quadrant area remains as a „green part" (not buildings).
- Sloužit jako veřejný prostor, nikoliv soukromý, komerční. Uvítala bych otevřený prostor s parkem, kde najdou vyžití různé skupiny a generace lidi.
- Kvalitní parter včetně drobných obchodů a veřejných prostranství (park), supermarket, menší kino, velkokapacitní podzemní parkoviště, zachování osového průchodu, možnost přístupu na střechu (výhled, kavárna), dodržení urbanismu původního návrhu (ne jako v případě aktuální výstavby „ledního medvěda").
- Více stromů, podchody pro chodce
- Sloužit jako venkovní plocha/park pro farmářské trhy, možnost k posezení a odpočinku na trávě, kavárna, nějaká voda.
- Pokud možno zůstat jak je, místo pro přádání trhů, kulturních akcí, ...
- Student park with bars
- Přechod pro chodce přes Evropskou
- Neměl by byt zastavěn, měl by obsahovat stromy a zeleň, která ve městech chybí.
- Co nejvíce sloužit pro účely kampusu, tj. školám a AVČR.

- Velmi bych stála o to, aby kvadrant zůstal pokud možno co nejvíc volný, průchozí, se zelení a volným prostorem k pohybu a posezení na trávě. V okolí Vítězného náměstí je velké množství obchodů, kaváren – nedovedu si představit, že by další zkvalitnily místním život.
- Více vstupu do metra – hlavně z ulice Dejvická, dále snížení dopravy na ulici Československé armády (snížit počet pruhů pro auta, snížit a měřit rychlost aut & taxikářů směrujících na letiště).
- Bylo by myslím přínosné, kdyby se v prostoru nacházely například pekárna, místo pro vyzvedávání objednaného zboží z internetových obchodů, případně obchod s potravinami.
- Prostor pro volnočasové aktivity, oddych, setkávání a více zeleně
- Snadno průchozí od metra ke kampusu, měl by obsahovat prostory, které můžou využívat studenti – kavárny, coworkingové prostory, obchody...
- Klidné zákoutí odstíněné od dopravy na kruhovém náměstí
- Umožnit komfortní, dostatečně otevřenou a přímou cestu s vazbou kampus – metro + autobus. Urbanisticky odpovídat potřebám dalším propojení (řešit otázku, proč jsou mnohde vyšlapané cesty v trávě). Clonit vizuálně rušný dopravní uzel v podobě kruhového objezdu. Hmotově vázat na zbytek náměstí.
- Neboť je zde v létě poměrně sucho, navrhuji důmyslný systém s vodními prvky (kde by voda cirkulovala a ne se jen spotřebovávala), které by odlehčily obyvatelům i studentům cesty v horkých letních měsících či vybudování koutku (či kruhu) krytého korunami stromů, pro zvýšení chladu.
- Park, příjemné místo k posezení
- Kostel, výstavní síň, technicko-vzdělávací centrum pro děti (jako je třeba Techmania v Plzni)
- Nejlepší by bylo ponechat aspoň jednu stranu jako otevřenou nezastavěnou plochu, ideálně tu bez parkoviště. Parkoviště by bylo vhodné umísit pod zem. Chápu, že původní návrh počítal s uzavřením náměstí, ale myslím si, že to už je trochu překonaná myšlenka a to ne jen z důvodů husté dopravy.
- Kino, obchody, kulturní vyžití.
- Kavárna, bistro
- Kulturní budovy s dostatkem volného zeleného prostranství
- 4. kvadrant by měl zůstat zelení!
- Zůstat takový, jaký je.
- Obsahovat zelenu eko budovu.
- A sizeable shaded shared public space, where people can meet. Groceries.
- Dala bych tam nějaké lavičky se stolem, na kterých se dá sedět... Jakožto student bych chtěla trávit čas i venku a dělání školy jen v NTK, když venku je hezky, je ubíjející. Proto bych tam udělala nějaké pěkné posezení, kde se bude dát si sednout jen taka a začíst se do skript.
- Supermarket
- Kvalitní restaurace typu Ambiente
- Nemyslím si, že je nutné budovat zde obchody a kanceláře. Místo by bylo hezké i jako zelený kvadrant. Hezké by bylo vice stromu, a to nejen po obvodě, stromy, které by poskytovaly stín i ve středu prostoru, kde by se dalo odpočívat, hezký by byl i nějaký vodní prvek přírodnějšího charakteru.
- Obchody, kavárny
- Gallery, museum
- Kluziště, bazén, kino, park s fontánou
- Places to meet (bistros...), bit of esprit, atmosphere, places to buy food, somewhere to chill when warm, concert hall, places you want to stay...
- Park, náměstí
- Být nezastavěný, upravený tak, aby sloužil k odpočinku, pořádání trhů, akcí se zachováním co nejvíc zeleně. Chodníčky a cestičky doporučuji zachovat tak, jak jsou vyšlapané, protože tak se s největší pravděpodobností budou používat i do budoucna.
- Více zeleně a stínu stromů. Příjemné zahrádky restaurací k posezení.
- Restaurace
- Více míst na sezení
- Být zeleň, tráva, stromy, voda
- Mít dost zelených ploch a míst pro setkávání a venkovní akce.
- Moznost umýt si ruce, napít se vody. Případně nějaké veřejné záchodky, když to člověka postihne. Taktéž nějaká moznost se rychle někde skrýt při nepřízni počasí – rozrostlý strom, altánek.
- Určitě zahrnovat i městskou zeleň a místa k odpočinku (lavičky, ...).
- Obchod s potravinami, kavárnu či restauraci
- Kašna
- VÍCE MÍSTA NA ODPOČINEK A SETKÁVÁNÍ
- ... nebýt dostavěn. Zeleň ve městě je to nejcennější a místo dodatečného zvelebení plochy je plán prostě hned hrrrr hrrrrr zastavme to nějakým zbytečným kancelářským barákem. Barbaři.
- Zelené části pro relaxaci, pikniky apod., kulturní akce
- Být stále park a místo pro relaxaci, zachovat kus přírody, přidat vodní dílo, zachovat trh.
- Myslím že je to skvělý veřejný prostor, který je škoda zastavovat, pořádají se zde veřejné akce, festivaly a v zimě veřejné bruslení.

- Příjemné prostředí k bytí, teď je to trochu opak. Betonové sezení je dost nepohodlné. Bylo by fajn tam mít hodně zeleně do které se dá „schovat", ne jen projít okolo, tj. sednout si pod ni apod. Bylo by krásné mít tam nějaké komunitní centrum ve formě nějaké stíněné konstrukce např. popř i na zimu.
- Parkování, byty, relax zónu nebo fitness
- Vodní prvky, parková úprava, obchody s běžnými produkty (papírnictví, domácí potřeby), kavárna
- Park and paths, as much greenery as possible.
- Zůstat volný, nezastavěný.
- Public open space for a variety of users
- Zachovat ráz prvorepublikové koncepce, ale s možností uspořádávat permanentně, např. zeleninové co vánoční trhy v centru Prahy 6.
- Nechci, aby byl zastavěný. Nechat ho revitalizovat a nechat jako park, volnočasovou zónu.
- Nezasahovat do zelených ploch, které v současné době existují.
- Více zeleně, stromů, park, příjemné místo pro lidi, méně venkovních parkovacích míst
- Sloužit jako park a v jeho jedné části farmářské trhy.
- Zůstat, co nejvíce zeleným. Je krásné o víkendech pozorovat tam piknikující maminky s dětmi a přes týden studenty sedící na trávě. Zároveň trhy na kulaťáku jsou nedílnou součásti, nás, obyvatel Bubenče/Dejvic.
- Sloužit jako místo setkávaní.
- Kavárnu, pekárnu
- Umožňovat jednu zastávku pro všechny druhy MHD. Měl by disponovat dostatečným množstvím parkovacích míst pro zaměstnance VŠCHT za rozumnou cenu. Řešení by mělo reflektovat, jak organicky chtějí lidé prostorem chodit pěšky, jezdit na kole, viz vzniklé cestičky, pokud vedou smysluplněji, než dané.
- Nadále nabízet možnost oddechu v zeleni.
- Uzavřít a vyvážit prostor
- Procházky se psem, miluje hru s míčkem
- Gathering area – bench area, more trees
- Mít normální obchod s potravinami.
- Podzemní parkoviště pro zaměstnance VŠCHT. Obchody – potraviny, drogerie, obuv, oblečení, domácí potřeby a elektronika, sportovní vybavení, lékárna, restaurace, kavárny, vnitřní sportoviště, kino
- Být přátelským, nicméně impozantním vstupem do Kampusu Dejvice. Na straně do náměstí by to měl být mix důležitých úřadů a kvalitních restaurací a obchodů. Technickou vidím jako „obytnou ulici" s kavárnami, v Evropské a v Jugoslávských partyzánů obchody pro místní a osazenstvo kanceláří. NE stání autobusů v Šolínově.
- Příjemné místo na sezení venku (zanechat větší kus parku!) a restauraci/kavárnu/bistro
- Park
- Bydlení, obchody, kavárny a občerstvení s venkovními zahrádkami, služby, hodně zeleně, lépe řešené parkování autobusů a lepší průchodnost pro pěší směřující do Kampusu Dejvice.
- Být parkem.
- Být místem, kde studenti budou moct trávit volný čas, případně použít ke studiu a měl by být propojen pěší zónou s ulicí mezi VŠCHT a ČVUT FEL, kde by se měly vysadit další stromy.
- Parkoviště, obchody, restaurace, místo k odpočinku
- Bůstat min. z 50 % plochy místem pro volný čas občanů Prahy 6 a venkovní aktivity – park, hřiště, lavičky…
- Být pohodlně, bezpečně a rychle překonatelný pěšky po povrchu.
- Určitě poskytovat stín, zvláště v letních měsících, kdy je celá oblast velmi horká. Zároveň by měl zůstat stále průchozí, protože to dnes velmi důležitým prvkem pro mnoho studentů. Také prostory pro pořádání Dejvických trhů, či nějaké jejich alternativy by měly zůstat v nějaké formě zachované.
- Obsahovat hodně zeleně.
- Zůstat nezastavěný.
- Mít dostatek travnatého porostu, stromů popř. keřů – ty by neměly být umístěny v betonu apod. (metrový volný prostor okolo kmene opravdu nestačí).
- Občerstvení, restaurace, upravený veřejný prostor, komunikace pro pěší
- Zůstat parkem. Být přístupný veřejnosti, splňovat požadavky na otevřené veřejné prostranství, kde je možné pokračovat v pořádání kulturních akcí.
- Park
- Sloužit občanům – park, letní kino, beergarden.
- Maximum zeleně, odpočinková plocha, vodní prvek, místo pro venčení psů, možnost pořádání trhů
- Park
- Hlavně žádný kanceláře! Cokoliv jen ne kanceláře. Práce na dálku bude častější a častější, ve střednědobém horizontu budou kanceláře zet prázdnotou.
- Zůstat tak, jak je.
- Větší supermarket, billa, lidl…
- Obchod, potraviny
- Zástavba: kulturní zařízení – divadlo, kino; obchody – samoobsluha, pekařství a další menší obchody; restaurace, kavárna; zástavba v rovnováze s parkovou úpravou

- As few offices as possible – unnecessary here. If any offices will be there they should be placed near the busiest roads. The flats and living spaces should be a priority, student dorms would be the best for the area. The place should retain a green area with well cared-for lawn and trees. No malls!
- Pomoci Praze 6 s vytvořením jistého „centra" celé Prahy 6. Místa kde by bylo jasné, že se to bude dít „právě zde", protože to je přeci to centrum tohoto stotisícového města – tj. Prahy 6. Prostranství u kulaťáku je moc malé. Kulaťák je přirozené místo, ale je to a asi i bude spíše jen velká křižovatka.
- Zůstat jako plocha zeleně! Mají se tam pořádat kulturní a společenské akce, betonu je všude kolem dost.
- Cinema, restaurants, cafes
- Více zón pro chodce, Vítězné náměstí je momentálně kruháč + zástavba. Šílený.
- Budovy nepřevyšující ty okolní, velké množství zeleně, možnost parkování
- Playground, exercise area, farmers market, stage for concerts / movies.
- Být co nejprostupnější, nechat co nejvíce přirozeného světla v ulicích a umožňovat scházení se / sezení venku.
- Park
- Park nebo místo na odpočinek/posezení s udržovanou zelení, obchody
- Chybí mi zde venkovní posezení, více zpevněných cestiček přes park (v dešti jsou bahnité) a obecně zelená plocha je trochu nevzhledná. Oblast mezi řešenými plochami je také nevzhledná, ale nevím, zda se s ní bude něco dělat, když není v řešení.
- Mít krytý bazén a wellness (sauna, masáže, fyzioterapie), zeleň, místo k posezení a odpočinku, trhy.
- Obsahovat hlídané parkoviště kol, supermarket a papírnictví.
- Obsahovat alespoň drobné prvky zeleně a relaxační zóny.
- Well thought out walking paths, groceries
- More places to get some food, cafés, some alternative places for studying / social activities. Even some general shop would be nice, billa at Evropská is too far away for fast pickups during the day if you are studying in kampus.
- Park, obchod, restaurace
- Contemporary kids playground, multifunctional public space which can host weekend market
- Obchod s potravinami, kavárna, bistro, restaurace
- Zajistit stávající průchod a průhled do kampusu, doplnit obchody a služby.
- Zeleň, občerstvení, kavárnu, bar, kino
- Místo na odpočinek s dětmi – například hřiště
- Park, prostor pro farmářské trhy, kulturní akce, odpočinek a relaxaci
- Nic bych nestavěla, ponechat zelenou plochu, doplnit o lepší zázemí pro trhy (pevné wc, lavičky uprostřed zelených ploch, ty tam chybí hodně, zrevitalizovat střed (odstranit nevzhledná betonová koryta) , přidat stromy do středu i do plochy. Zachovat prostor pro trhy a jine akce (koncert, letní kino).
- Zeleň, volnočasové aktivity, trhy, kultura
- Kulturní centrum, pěší zóna, gastronomie
- Zvýšit počet kaváren a studoven. Vhodný by byl park podporující venkovní studování (el. zásuvky, stín) a sportovní aktivity. Hodilo by se zvýšit počet pracovních pozic pro studenty a absolventy vysokých škol v kampusu (třeba vystavět kanceláře pro firmy, které by musely nabízet brigády a stáže).
- Trhy
- Obchody, občanská vybavenost obecně
- Farmářské trhy, čas na relax, zeleň, park
- Být místem, kde se člověk může zastavit a strávit tam příjemný čas, místo toho, aby jen prošel na metro.
- Kavárna, hospoda, místo na sezení
- Nástup do 180 směr Vypich je nesmyslně daleko od metra i tramvají a 180 ani jedním směrem nemá rozumný přestup s autobusy směrem Suchdol. Takže tyto přestupní vazby rozhodně silně zlepšit. Hodil by se i lepší prostor pro trhy.
- Restaurace, obchod, oddechové místo s lavičkami.
- Čtvrtý kvadrant by se především vůbec neměl dostavovat!
- Zachovat rozsáhlou zelenou plochu uprostřed zástavby města, která slouží ke každodennímu odpočinku a setkávání velkého množství studentů a studentek a také jiných obyvatel Dejvic. Cesta z metra do školy přes velkou travnatou plochu kolem kvetoucích keřů a stromů je nenahraditelná.
- Lepším parkem. Na kulaťáku chybí prostor, kde je dostatek stromů a lidi by se tam mohli schovat.
- Být náměstí, ne křižovatka.
- Preferuji ponechat zeleň, případně doplnit dalšími stromy a vodními prvky.
- Zůstat nezastavěný / nízké stavby
- Volnočasová zóna. Park, zeleň, trhy, kulturní akce, dětské hřiště, lavičky, kavárna, terasy… bod setkávaní se…
- Bejt zelená plocha.
- Prostory navazující na kampus…. Přijde mi dobré rozdělení náměstí podle účelu (VŠ, GŠ, residenční část).
- Zachovat osu Technické ulice s alejí až ke Kulaťáku.

- Poskytnout místo pro odpočinek, např. strávení polední pauzy venku – něco na posezení venku, zeleň, možnost koupit si jídlo.
- Kino, bazén, sauna, divadelní a sportovní sály – místa pro pořádání malých kulturních akcí a setkání pro každého, filharmonie, LIDL, vnitřní sportoviště pro širší veřejnost, komunitní centrum, re-use centrum, obchodní pasáž, která nebude za těžkejma dveřma a kde si budu moct číst knížku, když je hnusně.
- The 4th quadrant should definitely have as much greenery as possible, park, calm public meeting space. While being comfortably accessible by foot or bike.
- Ideální by bylo, kdyby tam zůstala zeleň, ale to je nesplnitelné. Proto by byly fajn kavárna, restaurace, trhy, volnočasová zóna, možná obchody.
- Supermarket, který možná vznikne v „ledním medvědovi"; posilovna; výrazný vodní prvek (dnes s ním není počítáno ve studii Kampus); veřejné WC (trhy se mají přemístit na Kulaťák, ale ve studii není zaznačené jeho zázemí); kino (nejbližší kino je na Dlabačov); plavecký bazén (na Julisce není přístupný).
- Kryté posezení
- Budit příjemný dojem, působit monumentálně, obsahovat útulné kavárny apod.
- Na Vítězném náměstí mi chybí zelená plocha, která v tomto případě bude zastavěna. Byla bych ráda, aby zde vznikl alespoň malý park nebo jiná parková plocha v blízkém okolí, kde se dá sednout.
- Obchody, kavárny, prostor pro pobyt venku – lavičky
- Příjemné místo k posezení a trávení volného času, dostupné skrz celý kvadrant
- Zeleň a větší odstínění od probíhající dopravy
- Odpočinkové místo
- Mít obchody, zejména potraviny pro větší konkurenci v okolí, všude minipotraviny až na kaufland, který si zakládá na monopolu. Kino by bylo super, všeobecně na Praze 6 žádné není (až na 1 retro).
- Restaurace, hospody, hladová okénka na úrovni ulice, music venues, venkovní prostor pro sezení (jak volnočasové, tak venkovní prací/učení), venkovní pítka, veřejné záchody na úrovni ulice (NE obchody, maximálně potraviny)
- Mix – byty, obchody, restaurace kanceláře. Současný stav je naprostá ostuda.
- Dostupné byty, kino, restaurace, bary
- Obchody, restaurace, bistra, kavárny
- Green space, farmers market containall style shipping container restaurant and an open space for children to run around in. If something must be built then make the building disappear into nature. Cover it in trees and have spaces which support wildlife.
- Eased traffic
- Více laviček ve stínu a zpevněné cesty, kde se běžně chodí. Při dešti to není zrovna příjemná cesta. Ideálně se vyhnout bílým kostkám, které při slunci velmi oslňují. A za mě vytvoření více zeleně i uvnitř místa, ale vím, že pak pro různé akce by to byla zase komplikace.
- Lavice pro sezení, odpadkové koše, více zeleně
- Nepostrádám nic, takhle by to klidně mohlo zůstat.
- Umožnit parkování v kapacitě alespoň srovnatelné se stávajícím parkovištěm.
- Preferovat chodce před motorovou dopravou. Zajišťovat živý parter. Vytvořit podmínky pro možnost pokračování farmářských trhů / najít pro ně jiné místo v blízkosti.
- Zůstat zelený a nabízet místo, kde se dá sednout si v trávě a pořádat trhy, popřípadě by šlo obestavět místa, kde je chodník nižší zástavou a udělat tam kavárny... (ale asi by se neuživily) + bych uvítala otevřené letní kino.
- Volný prostor, stromy, keře zeleň, na které se můžeme dívat, mezi kterými se můžeme procházet, trávník, kam si můžeme sednout, veřejné toalety.
- Být parkoviště.
- Být krásný park plný zeleno-modrých opatření s ukázkou technických inovací z dílny ČVUT/VŠCHT...
- Hlavně veřejné prostory pro odpočinek.
- Zelený prostor s vodní plochou, podzemní parkoviště
- Obchod s potravinami
- Zůstat zelenou plochou. Obchodů, restaurací, bytů apod. je v okolí dostatek.
- Zůstat otevřou plochou s víceúčelovým využitím pouze s drobnými stranami.
- Zachovat co nejvíc zeleně, zůstat odpočinkovou zónou, v létě by měl fungovat jako ostrov v rozpálené zástavbě
- Mít místo k posezení, jak "placené", jako třeba kavárna, tak neplacené, jako lavičky/pódium apod. Vodní prvek. Ideálně nějak schované nebo přemístěné autobusové zastávky, ať si člověk připadá jako na náměstí, a ne jako na terminálu.
- Sloužit zejména akademikům a zachovat si dostatek zeleně.
- Ponechávat dostatečně rozlehlý prostor pro volnočasové, společenské a kulturní akce hustě obydlené lokality, která je i obyvateli celé městské části vnímána jako centrum Prahy 6.

- Mít do náměstí a ulic živý (retail/...) parter. Po dostavbě by na náměstí měly zůstat předem vytipované plochy pro zavedené farmářské trhy. Přechody pro chodce přes hlavní ulice vždy po úrovni, nikoli podchody jako dnes.
- ... zůstat příjemným parkem vhodným ke konání trhů a jiných kulturních akcí pod širým nebem. Dojde-li k zástavbě kvadrantu, budu travnaté plochy i stromy velmi postrádat.
- Být příjemný pro život – zeleň, voda, klid, odpočinek i příjemné prostředí pro cestu do práce. Ne prach, hluk, nebezpečí, zplodiny, obrovské prostory, které je náročné překonat, oblast bez stínu a možnosti se posadit. Současný prostor je ale fajn. Když se to dostaví, bude to stísněné.
- Kino, obchody, ale menší, ne supermarkety
- Být volně přístupným společenským centrem Dejvic, přívětivý k volnočasovým aktivitám bez nutnosti zakoupení zboží a primárně dostupný pěšky či veřejnou dopravou, nikoliv auty.
- Zachovat/rozvinout veřejný prostor (zachovat v rámci plánované stavby zeleň, lavičky, vodní prvky). Rozhodně bych nepodporoval nic, co by mělo přispět k vyšší intenzitě dopravy (typicky obchodní dům).
- Zachovat si funkci zeleného prostoru k pořádání veřejných akcí (se zlepšeným zázemím). Zachování zeleně pro trávení volného času v jinak silně dopravně zatížené zóně. V případě bytové výstavby zohlednit aktuální bytovou krizi a pracovat s konceptem dostupného bydlení (např. zapojení MČ Praha 6).
- Park
- Zůstat co nejvíce vzdušný a průchozí s maximálním využitím pro občany, zástavba nízká, respektující okolí (ne CIIRK). Ideálně zachovat místo pro trhy a kulturní akce na zelené louce.
- Pevnější (nejen prošlapané) cesty přes travnaté plochy
- Odstínit provoz od „parku", lépe využít zeleň, odstranit pozemní parkoviště, zanechat zde do jisté míry prostor pro trávení volného času venku.
- Místo k posezení, dostatek zelené plochy
- Farmářské trhy, obchody, kavárny
- Velkoobchod s potravinami
- Obchody, potraviny, restaurace
- Splňovat funkce setkávaní, trhu, kulturních akcí a zeleně jako doposud.
- Obsahovat revitalizované území plné stromů nebo klidně i malý park.
- ZELEŇ. Celé území „kulaťáku" je během letních dnů naprosté peklo.
- Park, místo na odpočinek
- Chybí klidová území, tedy park, lesopark. Určitě ne další obchodní nebo jiné budovy.
- Být místem pro setkávání lidí, mít park, bazén, bistra a bary.
- Být moderním zázemím VŠCHT s krásným výhledem na přírodu.
- Park
- Swimming pool, gallery, cinema
- Park (zeleň), parkovací místa
- Dostavba může určitě zlepšit, postrádám více živo a občas čistotu.
- Více prostoru pro univerzitu
- Zachovat dostatek zeleně a pohodlnou průchodnost pro pěší (ne vnitřkem budovy, kvůli psovi).
- Supermarket
- Nové zastávky autobusu
- Park
- Kino, rozsáhlý park – zeleň
- Park
- Dobře prostupný pro pěší a cyklisty
- Obsahovat nějakou fajn kavárničku s posezením a parkem se stínem.
- Malé obchůdky a bary
- Řešit parkování. Mělo by vzniknout více stání než výstavbou zanikne. To se týká i času během výstavby.
- Místo pro rekreační sport, kavárny, hospody, zázemí pro studenty, zeleň, park
- Park, roof-top-terrace, restaurants, cafés, parking, groceries, art.
- Park
- Obchodní centrum, kino, velké podzemní parkoviště, sportoviště třeba badminton
- VŠCHT parkoviště
- Ubytování pro studenty s podzemním parkovištěm (případně možností využití parkoviště v CIIRCu, NTK, FA)
- Vyřešit pokračování cesty z metra či tramvaje.
- Zeleň, posezení
- Prostory VŠ
- Zůstat co nejméně zastavěný.
- Mít možnost parkování vozidel zaměstnanců kampusu. Možnost rychlého občerstvení nebo restauraci. Klidnou zónu pro relaxaci nebo setkání malé skupiny s příjemně řešeným prostředím v exteriéru i interiéru.
- Park

- Dostatek zelené plochy, kde si člověk může sednout nebo se natáhnout a odpočívat nebo si hodit frisbee. Stejně tak pro akce, které tam jsou pořádané. Před 100 lety byl plán to zastavit, ale to je dlouhá doba a 4. kvadrant si našel svoje využití sám. Chtělo by to akorát se o něj víc starat.
- Zeleň a travnatá plocha
- Zůstat zelený a odpočinkový
- Posilovnu
- Park, routes for cyclists
- Parkovaní pro zaměstnance z okolí, dohoda se zaměstnavateli
- Volný prostor mi vyhovuje, postrádám lavičky k posezení při polední pauze, kterou na jaře, v létě a na podzim trávím venku.
- Zachovat dostatek volného prostoru ve formě parku a travnatých ploch, avšak včetně kapacit parkoviště (do podzemí?). Občanské vybavenosti nechybí nic podstatného. Příjemné by byly velkokapacitní boxy výdejen dopravců zboží z eshopu.
- Prostory pro komunitní akce
- Zachovat co nejvíce zeleně, volného prostranství a pravidelně konané farmářské trhy. Rozšířit park o stromy, případně místa k posezení nebo komunitní zahradu. Obchodní dům či jiná zástavba by místo nevratně poškodila.
- Zůstat zelený
- Nestavte další kanceláře a nesmysly, na kterých zase jen vydělávají developeři a jejich kumpáni na úřadě (kteří od nich dostanou za odměnu kufřík) a byty, které si nikdo s normální prací nikdy nebude moci dovolit, ponechte park a vysaďte stromy, aby bylo více zeleně!
- Funkční střechu (bar), restauraci (ne předraženou), lavičky. Kino. Nechat prostor na farmářské trhy – ale opravdu farmářské, viz Zelný trh v Brně. V zimě umělý led.
- Obsahovat zeleň a vodní prvky
- Omezit autodopravu, zlepšit cyklo-dopravu a MHD
- Supermarket, místo na sezení
- Mixed-use project combining a large portion of retail space, F&B, office and residential.
- Prostor pro supermarket blízko vysokým školám. V kampusu totiž není prakticky možné zakoupit svačinu v normálním obchode. Určitě by mělo zmizet parkoviště. Bylo by moc příjemné, kdyby v místě byl trávník na který se dá lehnout, jako je za NTK.
- Park
- Možnosti stravování, obchodní možnosti, společenské příležitosti
- Park, zeleň, odpočinková zóna, lavičky, stín, vodní prvky, zahradní restaurace, hřiště. V zimě kluziště a vánoční strom dál od rušné komunikace.
- Veřejné prostory pro studenty kampusu a obyvatele Prahy 6. Posezení, městský mobiliář, příroda. Prostor by mohl fungovat částečně jako park – v okolí to strašně chybí.
- Prostor pro farmářské trhy; upravené, moderní zastávky MHD; spoustu zeleně
- Zachovat co nejvíc zeleně a občanské vybavenosti – místo pro farmářské trhy, volný čas (vodní prvek, parkové prvky), v budově obchody nebo kino – to v Dejvicích chybí.
- Ideální stav podle mne by bylo toto území ponechat, nezastavovat ho. Udělat park s vodními prvky, hledištěm. A řešit Kulaťák. Zmizí prostor pro vetší společenské akce. Čím bude nahrazen? V jaké lokalitě? Jak daleko od tohoto místa?
- Obsahovat velkokapacitní parkovací dům.
- Obchody, restaurace, kavárny, posilovna, místo na odpočinek
- Moderní přednáškové sály, kanceláře, byty, restaurace, hodně zeleně, prostor na společenské akce
- Zachovat alespoň část ze současné zeleně, jde o příjemné místo, jedno z mála takto v centru Prahy, kde je možné se jen tak posadit na trávu.
- Venkovní sportoviště, sportovní hala, posilovna, multifunkční sál, společenské prostory, stravovací zařízení, pěší zóna, klidná místa na posezení, dostatek stínu, minimum automobilů a parkovišť
- Být veřejný park.
- Já bych to nezastavoval.
- Zeleň, volnou plochu na farmářské trhy
- There should be bike roads separated from car roads, also there should be less cars above the earth's surface, ideally build another tunnel under the streets Evropská and Jugoslávských partyzánů, that would be directly connected to the Blanka tunnel.
- Multifunkčni využití. NEzastavět celou plochu 4.kvadrantu. ZACHOVAT dostatečnou plochu pro konaní farmářských trhu, včetně zachování části travnaté plochy + zeleně. 4. kvadrant leží na ose náměstí Dejvická–Technická, takže nabízí možnost rozšíření nezastavěné plochy v porovnání s původním návrhem.
- Zachovat park.
- Večerku, smíšené zboží, restauraci dostupnou pro studenty (menza), dostatek míst k sezení.
- Mať každý víkend dejvické trhy na kulaťáku, nemali by tam byť prítomný bezdomovci ako to je teraz (sú v stane), všade tam sú odpadky a bordel, nie je to tam pekne upravené, nie sú tam lavičky, stojany na kola, pekné trhovište by to chcelo....
- Zůstat co nejvíce ve spojení se starou částí Dejvic, nebudou se mi líbit žádné nové futuristické budovy typu nynější „nové" technické menzy...

- Místo pro pořádání kulturních akcí. Místo kde se lidi mohou sejít a strávit příjemný čas.
- Přestupní vazba tramvaj – bus např. směr Suchdol je velmi špatná. V území postrádám větší obchod s potravinami a restauraci/hospodu se zahrádkou. Celkově je podoba tohoto prostranství velmi neutěšená.
- Park
- Prostor pro studenty, NTK je velmi často přeplněná.
- Mít travnaté plochy, dobrou průchodnost.
- Dále umožňovat parkování vozidel, dobře přístupné veřejné toalety.
- Car-free areas / walking parts with services / bars / groceries and families.
- Dostatek laviček, odpadkových košů a bezpečnostních kamer v okolí + vodní prvek ve formě pítka...
- Více stromů, lavičky
- Vytvořit přátelský mnohofunkční prostor
- a) Pomoci vrátit to co zmizelo z Dejvic umrtvením Dejvické – byla to rušná obchodní ulice, kde se potkávali obyvatelé na nákupech nebo cestou za kulturou nebo do restaurace. b) Zajistit „život" této části centra Dejvic 7 dní v týdnu, od 6 do 24 hodin. Tedy mix kultury, kaváren, kanceláří, obchodů.
- Zachovat funkci veřejné zeleně.
- Být kultivován, ale měla by být zachována jeho současná podoba, tedy rekreační zelená plocha, kde jsou každou sobotu farmářské trhy a v zimě ledová plocha pro děti. Vítězné náměstí nepotřebuje další zástavbu.
- Neumím si představit, jak zrušení stávající zeleně může zlepšit jakákoliv stavba?
- Více zeleně, zasadit stromy, zakázat zde stavět budovy, něco jako central park.
- Restaurace, obchody
- Nechat park se zelení!
- Zahrnovat moderní relaxační zónu. V ideálním případě ponechat/vytvořit bulvár v ose Technická ulice – propojení na Vítězné náměstí. Omezit průjezd autobusů po Šolínově ulici.
- Zeleň pro odpočinek a setkávání studentů, třeba i s nějakým zázemím.
- Something which both students and the general public could use – food, groceries, music, sports.
- Ponechat farmářské trhy, přidat restaurace a bistra, kulturu a místa pro odpočinek a volný čas.
- Galerie moderního umění
- Zůstat parkem, ale hezčím, s více stromy a posezením.
- Kulaťák je ve směru od Roztok do tunelu většinu dne neprůjezdný – chtělo by to vyřešit víceúrovňově (podchody pro pěší).
- Moderní architektura, park a dostatek zeleně, propojení ulice Technická, Vítězného náměstí, ulice Dejvická směr – Hradčanská
- Vysoká škola, nové Dejvické divadlo, sociální bydlení, seniorské bydlení, bydlení pro mladé, park
- Mně se zelená plocha zamlouvá a zachoval bych ji. Vůně miliardových projektů však k zástavbě povede. Kéž by aspoň trochu zeleně zbylo a obyčejný lid z nových bloků něco měl – například obchody.
- Za mě žádná výstavba, více stromů a zeleně, nějaká vodní plocha.
- Pekárna, obchod s potravinami, maso, ryby, drůbež nebo tržiště
- Obsahovat hezký prostor pro posezení v zeleni.
- Park
- Doplnit zoufalý nedostatek některých služeb/ obchodů nedostupných v okolí (elektro, sport, obuv, ...).
- Park, zeleň, tržiště, lavičky, herní prvky
- 1) Poskytovat prostor pro setkávání a akce občanů Prahy 6 (viz stávající trhy, akce vysokých škol pro děti na začátku školního roku atp.).
  2) Být zelený – tj. rozumný poměr zastavěné plochy versus lidem z ulice dostupná zeleň.
  3) Ctít koncept Kulaťáku a ducha Dejvic, v moderním kabátě.
- Budova FIT ČVUT
- Mít prostor pro farmářské trhy.
- Obsahovat kavárnu, základní potraviny, stojany na kola, lavičky k posezení, malé dětské hřiště.
- Zahrnovat učebny, laboratoře a kanceláře vysokých škol, zázemí pro studenty ke studiu a trávení volného času, parkoviště pro studenty a zaměstnance v dostatečné kapacitě, event. např. sdílené byty pro studenty.
- Kostel, muzeum, galerie
- Open space – park for relaxing
- Mít parkoviště dostupné pro studenty VŠCHT.
- Fungovat jako největší náměstí Prahy 6, jako komunitní prostor pro kulturní, studijní, mezigenerační vyžití. Jako příklad všem ostatním veřejným prostorům.
- Mít: 1) společenský sál (koncerty, plesy, významné události P6, která všechno prodala a sál nemá), 2) obchody se zbožím, které nelze odnést v ruce (bílé elektro atd.), obuv, sport, parfumerie (teď k dispozici Smíchov, Ruzyně), 3) gastro ve stylu festival ambasád, žádné burgery/nudle/pica a jiny street food.
- Park – vzrostlé stromy

- Ponechat si alespoň trochu „vzdušnosti", aby se náměstí po dostavbě zcela neudusilo.
- Kostel – středu Dejvic a Bubenče chybí, přitom je to přirozená dominanta na náměstích i ve středu novějších městských čtvrtí (Vinohrady, Karlín, Smíchov, Vršovice...).
- Park
- Restaurace (příp. kavárna) – možnost obědů/večeří (podzemní) parkoviště s dostatečnou kapacitou pekárna/kavárna – možnost zakoupení svačiny + posezení
- Park
- Kino, supermarket
- Rozšíření komunikace
- Obchody, kino, odpočinková zóna, lavičky
- Příjemný nástup do kampusu
- Park
- Zpřístupnit zastávku metra, případně obchody v podchode. Alternativně využití jako obchody na nákupy apod. by bylo super. Vylepšení jako krásnější park bych též nezavrhnul.
- Park
- Sloužit široké veřejnosti a obsahovat např. školu, školku, zdravotnické zařízení, kulturní centrum pro děti, ideálně v kombinaci s podzemním parkovištěm pro občany s povolením pro modrou zónu.
- U metra musí vždy stát výškové budovy, které co nejvíce lidem umožní jezdit do práce metrem, nikoliv autem. Zde je třeba vybudovat kanceláře navázané na ČVUT a VŠCHT, které budou hostit RnD firmy, prostory pro start-upy, další studentské podniky, případně přímé rozšíření ČVUT.
- Jáma hluboká min. 20 m
- Keep grass and make a nice park. Fountains for kids to run and play in when hot. Plant trees. If you must build, we miss a Cinema, gym, swimming pool (indoor and outdoor). Art gallery.
- - Obsahovat vhodnou zeleň ve vnitrobloku i po obvodu (pro snížení efektu tepelného ostrova, zpříjemnění prostoru pro uživatele, podporu biodiverzity ve městě).
  - Nabídnout co nejpestřejší občanskou vybavenost přístupnou z ulice (prodejny, lokální kavárny, zdravotnictví, banka/úřad/pošta apod.).
- Zůstat jak je.
- Obsahovat obchody a kulturní středisko (společenské, divadelní, výstavní prostory).
- Park. With more trees to provide shade to various outdoor presentations and exhibitions that are held there frequently already. Some small bar/kiosk/toilets for visitors, maybe some performance stage. This place should stay true to its current use and support/improve it.
- Park
- Měl by tu být veřejný prostor pro setkávání (kavárna, lobby) měl by tu být supermarket s potravinami.
- Upřímně nejvíc by se hodily nové byty, ideálně smíšené s prostory pro restaurace/obchody v přízemí.
- Kultivovaný veřejný prostor
- Supermarket, park s lavičkami, klidová zóna v areálu vysokých škol
- Udržet co nejvíce možné zeleně a otevřeného prostoru. Udělat zahradu např. na střeše by bylo ok, ale zastavět to cele barákem je prasárna, milé děti. Je sice hezké, že jakýsi anděl před sto lety něco vymyslel, ale to neznamená, že takový plán je i po sto letech aktuální.
- Park
- Dokončit výstavbu universitního kampusu ČVUT – vystavět budovy pro fakulty FJFI a FS (přemístit je ze stávajících detašovaných a vzdálených lokalit (Troja, Karlovo n., Břehová). Plavecký bazén v podzemí některé z budov.
- Chybí mi místo pro odpočinek, případně pro pobyt venku – lavičky, dětské či venkovní sportovní hřiště, veřejné toalety, stánky s občerstvením.
- Být pěkný park.
- Parkoviště, obchod s potravinami, vzrostlé stromy vytvářející stín
- Sloužit obyvatelům okolních čtvrtí a studentům přilehlých škol, nezanášet lokalitu dalšími anonymními kancelářemi.
- Groceries, zasilkovna pick up point, walking paths to metro and buses, place to buy breakfast
- Být co nejvíce průchozí. Denně tudy proudí stovky až tisíce studentů ČVUT a VŠCHT a dostavba by měla co nejméně omezovat jejich mobilitu. Dále by asi byla preferovaná nižší konstrukce, aby nedocházelo k výraznému zastínění kampusu Dejvická.
- Vzhled navržených budov by měl navazovat na původní zástavbu na Vítězném náměstí. Při návrhu by měly být zohledněny co nejvíce i ekologické aspekty – zeleň, hospodaření s vodou, nízká energetická náročnost + možnost vlastní výroby elektrické energie.
- Přinést další obyvatele a pracující do území, ostatní již přijde samo.
- Stromy, lavičky
- Být průchozí, co nejméně upozadit význam Kampusu Dejvice.
- Venkovní volnočasové aktivity pro veřejnost a malé tradiční obchůdky (pekárna, galanterie atd.)

- Bytové domy s vnitřní zelení jako v okolí, přízemí bytových domů by měli sloužit pro služby – kadeřnictví, kavárny, bistra. Trh s denním provozem a street food, amfiteátr.
- Být jednoduše průchozí a průjezdný.
- Nemám prioritu.
- Být pořádným udržovaným parkem se zázemím toalet, s nějakým konečně zajímavým netypickým a nepogumovaným dětským hřištěm, s příjemnými zákoutími s kavárnou, místem pro aktivity s dětmi – workshopy, místem pro vetší děti a mladé – skate park?, vyhrazenou částí pro psy.
- Zůstat zelený, měl by zde být například park s trávou, betonu je všude dost. Mělo by to být místo odpočinku a relaxace. Zanechala bych zde i farmářské trhy.
- Sloužit jako doplněk k vlastnímu náměstí uprostřed. Měl by to být otevřený park s posezením, kavárnami, s průjezdnou cyklostezkou.
- Sídlo významné instituce, prostory VŠ, radnice Prahy 6 (!), koncertní sál, společenské prostory, tj. knihovna vč. společenských sálů. Neměl by zde vzniknout obchodní dům, který by vysál život z okolních ulic a zničil obchody v okolí.
- Zeleň
- Obchody, restaurace, služby, maximálně otevřený prostor v přízemí, volně přístupnou zelenou střechu se stromy
- Rozšířit kampus ČVUT o potřebné další budovy.
- Posezení
- Parky
- Hodně zeleně, venkovní posezení, možnost pořádání trhů, kavárnu.
- More trees, better separation from cars and trams
- Park, green spaces
- Park se spoustou zeleně, oddělenou cyklostezkou s navazujícím pokračováním včetně cykloobousměrek (těch je v Dejvicích žalostně málo!, v kopcovitém terénu navíc se spoustou překážek, jako všemi čtyřmi hlavními cestami z Kulaťáku, které jsou vhodné pouze pro motorová vozidla).
- By neměl být dostaven, měl by to být park a případně něco v podzemí (parkoviště, přestupní uzel...) – při dostavbě se ještě zahustí už tak nesnesitelná doprava v okolí Vítězného náměstí. Rozumné zelené a multifunkční prostory pro veřejnost v této oblasti prakticky nejsou. Dnes dostavba smysl nemá.
- Být víceúčelový volný prostor / park s vodním prvkem, plochou pro kulturní a sportovní akce.
- Park
- Mít zeleň
- Supermarket, lidl, kavárna, sál pro menší schůze, představení, tančírna
- Byty, obchody, pěší zóna, park, zeleň, vodní prvek
- Volný komunitní prostor, park, trhy
- Work
- Obchody s potravinami, služby typu kadeřnictví
- Bazén, park
- Mít co nejvíce volné a zelené plochy, vodní prvky, místo pro kulturní akce (podium, místo pro letní kino / kluziště), případně místo pro farmářské trhy. Uvítala bych i lavičky.
- Park – zeleň všeho druhu, lavičky
- Potraviny
- Kino
- Vedle zastavěné zóny chybí v místě i oblast pro odpočinek / aktivní odpočinek / posezení.
- Restaurace/bar, jídelna, kulturní prostor (kino, ...)
- Rozšíření technického kampusu (budova ČVUT, VŠCHT)
- Green space for children
- Zvětšit místo mezi stánky a autobusy, kolikrát se nedalo skoro projít.
- Park
- Zachování farmářských trhů
- Zachování potřebných cest
- Odstranit to velké množství značek.
- Plochu ponechat nezastavěnou pro využití k volnočasovým aktivitám obyvatel Prahy 6 a jejich setkávání se studenty a zaměstnanci atd. univerzit.
- Park, zeleň

PRAHA PRAGUE PRAGA PRAG

Městská část Praha 6

IPR Praha

PENTA REAL ESTATE

SEKYRA GROUP

KAPRAIN REAL ESTATE

VYSOKÁ ŠKOLA CHEMICKO-TECHNOLOGICKÁ V PRAZE

ON plan | Umění plánovat. Společně.